盛京時報

陰曆乙亥十二月十七日
昭和十一年一月十一日
西曆一千九百卅六年

本報價目本埠每份每月一圓二角(國幣) 外埠郵費在內每份每月一圓四角(國幣) 零售每份五分(國幣)
廣告刊費五號字每行十三字一日一圓(國幣) 長期另議

發行人 染谷保藏
編輯人 菊池貞二
印刷人 東光明
發行所 奉天隅田町九番地 盛京時報社
電話 營業部(日)二〇二二八番 營業部(滿)四一六八番 編輯部(日)三一一八二番 撥替口座奉天一三〇二番
各埠支社 新京八島通一三三番地 哈爾濱二道街 大連榮町二番 錦州北二市場 大阪

短評

(傲霜庵)

學生運動的代價

蔣介石對於此次之學生運動。致電勸慰曰。『萬勿跋涉道塗。荒廢學業。使國家個人。皆蒙損失』。最近中國京滬杭甬兩鐵路局。將因學生妨碍交通之損失。迅速開出單子。略謂去年臘月二十三日至二十七日之五日間。收入銳減。所受損失。共計十一萬九千餘元。

若平漢平津津浦各路方面。雖迄未有具體的賬單開出。大約當數倍矣。尤其是學生方面的損失。無論有形無形恐千百倍於鐵路之損失。至學生自身。則昂然豪語曰。爲國爭存亡。區區損失。在所不顧。可憐的學生們。只須牢記。凡救國之大業。非叫喚標語。免費乘車。臥軌停車。結隊步行等等所能成就。

鐵路開單子來。車站開單子來。學生開單子來。諸般空單子。無人支付。長此以往。國家究不免破產。況且今日熱烈運動之學生。明日成爲亡國之志士。是亦可以休矣。

人口增加驚人

『三千萬民衆』。是滿洲國國民的概括總稱。滿洲國歌云。『人民三千萬。三千萬。縱加十倍。也得自由』。現在滿洲國次第發達。人民亦漸次繁殖。是建國以後之好現象。固額手可慶。

據新京政府統計處發表。上年人口數目。共計三千二百八十六萬九千零五十四人。較諸一年前。增加一百九十八萬九千餘人。一年增加約二百萬。亦足以駭人聽聞。

大約除國內生殖率極形興旺外。移民亦當佔相當多數。就中男子爲一千八百七萬六千餘人。女子爲一千四百七十九萬二千餘人。相差三四百萬人。按滿洲原來係關內之殖民地。而男多女寡。無論古今東西。爲殖民地的特徵。無復如何。同人儒丐先生。在新年三祝中。主張多男子。是在新邦發展上。爲當務之急。須亟脫却殖民地的色彩。要之年年增加二百萬。三五年之後。突破『人民三千萬』之記錄。造成『四千萬民衆』的新記錄。亦意中事耳。

英國不戰屈敵?

諺云。獅子搏兎。猶盡全力。英之對意政策。實似具有搏兎之用心。雖老獪周密。爲盎克薩遜族之特色。然罕有如英人者矣。

英國以國聯爲背景。對於意大利實行種種經濟壓迫。而意國漸呈痛苦憂悶之狀。一面對於阿比西尼亞。由埃及蘇丹方面陸續接濟軍械。極力援助。最近意軍飛行機向蘇丹方面異常警戒者。以此故耳。

凡對意經濟封鎖之中。極大的致命傷。無如油禁。所以黑衣宰相切齒曰。國聯斷行油禁之日。即是意大利對英宣戰之秋。外間以爲共所言並不是一時恫嚇之詞。乃是窮極之反噬。自此以後。英國愼戒異常。對於油禁一層。不輕易實行。一面與法國軍事的提携。益形緊密。

據巴黎電稱。法國海軍。訂於二十日國聯理事會開幕之日起。在地中海舉行一大演習。英國海軍亦同時聲明。自一月中旬起。舉行春季巡航演習。由此以觀。大約在此英法兩國海軍舉行大演習期間內。欲對意斷行油禁者非歟。墨索固一世之雄。然英國不戰屈敵之慘澹經營。則非黑衣黨人所能企及。

世界各國現有 空軍勢力表

東京訊云、列國不拘在倫敦開軍縮會議、然分別亘各部門着着計劃整備擴張、就中列國爲將來戰爭之制空起見、對海軍航空兵力之整備充實、傾注全力、頗堪注目、玆將列國海軍航空機充實之狀況、試觀如左、

美國現有機總數 一三〇〇架
爲艦隊航空兵力、能即時使用者 五六〇架

美國議會、於去年賓遜建艦計劃提出時、決議將海軍使用機數、對條約上海軍勢力之必要數、付與可以增加之權限、但以其最大限爲二千百八十四機、以五年繼續事業、增勢六百五十機、於去年度已行三百名搭乘員之教育增員、然美海軍、爲担當主力艦隊之渡洋進攻、對艦隊決戰、獲得海面完全之制空權、有絕對的整備之必要、頗堪注目、

英國現有機總數 九九〇架、(八十九個中隊、內艦隊航空兵力爲十三個中隊、六個小隊機數百六十五架、)

昨年七月已決定之五年計劃、至一九三七年止、增加本國防空軍三十三個中隊、及艦隊海外駐在部隊、合而爲八個中隊、共計四十個中隊、依此於一九三七年底之總數、有二千五百架、關係人員、對現在之三萬一千名、亦增加二萬人、

法國現有機總數 一七〇〇架(百六十五個中隊、海軍關係者五十三個中隊、五百十架)

在前年之特別追加豫算、因支出六億二千萬法郎、總計着手整備七百四十架、

意大利現有機總數 一二〇〇架(百三十一個中隊、海軍關係百九十架、)

前年決定之六年計畫、定支出臨時費十二億里拉、而去年將此短縮爲三年計畫、就中重爆擊機、爲意國空軍之特色、稱時速二百五十公里、航續力二千公里、

德國現有機總數二〇〇〇架、再軍備宣言以來、着着整備空軍部隊、爲將來之計畫、似有擴張爲三千五百架程度之意思、

俄國現有機總數三、一〇〇架(陸上機二千七百架、水上機五百架、)去年末、竣工艦空母艦九隻、

中國現有機總數 六五〇架、(其中屬於海軍者二十四架)滿洲上海兩事變後、在中央統制之下、概由美國、意大利購入飛行機、急於建設空軍、

日本現有機總數 八〇〇架、大正五年、於陸上部隊、編成航空隊三隊、倫敦條約前、會爲十七隊、而當時增十四隊、昭和九年、新設八隊海上部隊、昭和九年、定建造整備艦空母艦四隻、水上機母艦二隻、

艾登與岐途的英國

從十八世紀的宮廷外交、十九世紀的官僚外交、而至於威爾遜全盛時代的會議外交的舞臺上、從未曾碰過象現在這樣的迅速而嚴重的局面、因而從前的笨重而老大的外交時代已經過去了、換來的是輕捷幹練的遊方僧侶型的旅行外交家、

這個典型人物、不是別人、就是我們將要介紹這位安桑納、

今年剛三十八歲、當最近的外交部命令還未下來以前、是一個不管部大臣、實際他已是專任國際聯盟事務的外交大臣了、他在內閣閣僚中、早已佔了首屈一指的地位、他的父親是一個田舍貴族、雖然還不配稱爲眞正的貴族、然已算是出自名門的地方豪族、他幼時入艾登中學、及牛津大學走入了英國紳士所應走的正統派路徑、

當世界大戰開始的時候、他同許多的同學、從軍出征、時年剛十八歲、戰爭終了以後、被任大尉、並授受了國家頒發的戰功章、從此他改變了戰前貴族的觀念、使而成爲一個現代的青年紳士了、

戰後再入大學攻讀、他的專攻、爲東方語文學、他並向朋友們表示、他將放棄對於美術的無聊崇拜、而願從事於積極的鬥爭、他於牛津大學四年期滿卒業之際、曾被授與了優等獎、此時他與一班顯貴青年一樣、同受了貴族式的陶鑄、只是時時他在猛進而已、

艾登從現在起往溯到十二年以前、正當他的黃金時代、那時他娶了一個芳齡十八的美女子、她是倫敦銀行家沙芝威齊、伯克特的小姐、是一個有名的美人、不久、他以保守黨候補者的資格爭、逐於選舉場中了、他的競爭對手、很巧的碰到一個與他有戚屬關係的勞働黨候補者玩威克夫人、詳細點說、玩威克夫人與艾登夫人的繼母是一對姊妹花兒、而且又是他自己妹子底義母、選舉的結果不待說、勝利是歸了艾登了、此時的艾登二十六歲的青年、此時的艾登描畫盡了人生的寫意的事情、入了議會不久、他便作了遊歷各自治領的旅行、旅行途次結晶的印象託的小冊子、與鮑爾溫所作的序文、同時刊行了、這個、相當獲得了倫敦人士的好評、不久他便成爲外交問題的鬥士、惹起議會的注目了、遂於一九二六年担任了張伯倫爵士的秘書、一九三一年累進至外部政務次官了、他的職務、因爲是專門處理、關於軍縮會議及國際的事務、刮刮叫的聲譽、騰躍到日內瓦了、其後英國政府、鑑於外交事件的繁多、特在外務大臣之下選任一個担任國聯及軍縮事務的大臣階級的人物、艾登便於一九三四年首膺此選、從此時起、開始與各閣僚分庭抗禮了、(未完)

美駐土前大使提議 以未償付之戰債 交換西半球屬地

紐約訊云、美國駐土耳其前大使石里爾將軍提議、以交涉償付之戰債、而劃除巴拿馬運河之威脅、

據石里爾言、歐洲關係各國現在均覺悟、英屬及法屬圭亞那、馬丁尼加、瓜及魯巴(阿刺伯海小安吉里群島中)自後不便統轄、故或能表明願意讓渡與美國、以作未償付之戰債石里爾並主張美國收買荷蘭之蘇里那姆(荷屬圭亞那、在南美北部)、

由德對蘇俄備戰論到 法蘇條約及歐洲和平

法「愛爾奴佛爾報」論說

巴黎訊云、『愛爾奴佛爾報』並發表一論文、題爲『爲何德國欲自由攻打蘇聯』、該論文中云、不久希特拉接見一美國記者談話、又言及『德國須有强大陸軍之權』、並再度表示『德國爲全歐起見、須與共產主義奮鬥之老套使命宣言』、該報指出、德國法西斯蒂所準備之進攻蘇聯、決不能以『爲全歐利益起見』之名義作辯解、亦正如羅馬之在非奧戰、謂係表明『意大利之關心文化』、

該文又云『希特爾開始注意蘇聯之强大、尤其是紅軍之力量與其良好之組織、其意義每日俱增之此等事實、當然可使每人深思、吾人之政策、繼續視法蘇合作爲歐洲和平之最重要保障、此實爲最好之根據、蘇聯之陸軍、其强大與有紀律、使每一軍事專家均得良好印象、此軍隊日漸非特爲蘇聯安全之保障、且爲東歐與中歐安全之保障、推而廣之、並爲整個和平之保障、

蘇聯之國際活動、充分表明此軍隊爲和平事業之一大新而有力之力量、今日無論何人不能否認、是即何故可以武斷、法蘇條約之批准、爲國際秩序之大事變』云、

德國東普魯士 黨政軍人意見不和

巴拉加訊云、『巴拉加報』柏林訪員報道東普魯士德國法西斯蒂統治者間之激烈矛盾、據該訪員云『東普魯士總督兼法西斯蒂黨首領哥合與東普魯士軍區司令布拉希赤間意見之分岐、尖銳至布拉希赤竟向柏林聲明、如若繼續在京民斯具作政治的陰謀、在其軍隊中造成黨部間之內部困難、則彼部下之軍隊定準備任何事件』、

該訪員以下又云『東普魯士法西斯黨中舉行清黨』、

該訪員末又云『据傳京尼斯具市長調往他處、並由格林之提議、哥合革除東普魯士總督之職、僅任東普魯士法西斯蒂黨首領之職』、

据聞哥合及其他東普魯士機關之領導人員、均表示反對德國去西斯蒂之農業政策、謂此政策足使德國農業破產云、

蘇聯黨政首領 招待五金業工人

莫斯科訊云、一月四日、黨政領袖在內城招待金、有色五金、希見五金工業之工作者、斯史達林、莫洛托夫、奧爾宗尼基子、伏洛西羅夫、如哈諾維赤、安得列夫、畢達可夫就主席團時、掌聲雷動、並歡呼『萬歲』、

奧爾宗尼基子致簡短開會詞後、各工廠、各製造廠、各海金處經理發表演說、

斯達林作總結演說、全場以如雷之掌聲相迎、不可止抑之歡呼、久而不息、

巴西上院通過 施行死刑法

紐約訊云、據『紐約泰晤士報』載里約日內盧訊、巴西上議院通過一法令、賦與政府全權、發生暴動時可施行死刑法、

該報載云、巴西當局沒收共黨書籍數千本云、

本日三大張半

聲明丈單作廢

啓者敝人會於民國十六年八月廿五日報領吉林省乾安縣第六區才字井荒地廿八方以純義堂號報領十四方汲紹宗名下報領十四方村基共二十八號亦以純義堂號報領十四號汲紹宗報領十四號經敝人管事劉榮軒辦理未竣急病而亡故敝人祇有才字井地廿八方交價執票及村基共廿八張交價執票未換領丈單延至今年乾安縣公署有登記換照之令敝人始持交價執票登記換照經登記處認爲不合手續換照必須丈單敝人復査丈單存根所載亦係純義堂汲紹宗名下領出而丈單被何人冒領殊難逆知則該才字井地敝人的確交價有交價執票爲證顯係敝人報領荒地無疑故無論丈單落至何人之手均歸無效一槪作廢爲此特登報聲明

才字井村 東至效字井 南至念字井 西至良字井 北至白字井 計開四至

康德二年十二月二十日

聲明 純義堂 汲紹宗 謹啓

萬國儲畜會通告

關於各儲戶交納儲欵前已發函通告自西歷一九三六年一月份起應請各儲戶自向奉天敝分行送交不再派人收取奐倘各儲戶不於每月十五號以前將儲欵送交敝分行收納索取正式收據爲遲或交儲他人手中不爲代交致悞標期而失奬權者本行槪不負責但交欵總以提前交納爲宜切勿待至十四五號事務忙亂之時始行送交致有錯誤恐未週知特此登報聲明

注意本行辦公時間及放假日期列後

每日辦公自上午八點至十二點下午一點半至四點半每逢星期六下午星期日年節等均放假

駐奉萬國儲蓄會分行謹啓 地址奉天商埠地三經路

聲明作廢

瀋東一區劉爾屯公會有宣統元年報領承字第十二號吉恒舒永恩張寬趙文秀等公會領名下則一二二畝大照一紙宣統元年報領承字第十五號吉恒舒永恩張寬趙文秀等公會領名中則五三畝五分大照一紙民國二年報領瀋字四三四八號果興額張榮昌永謙等公會領名中則一二六畝大照一紙各附登記証書一紙於民國廿年公議將大照及登記証書共六紙寄存會首舒子清手現因併村清理公產公債伊即持照由城乘汽車回屯因車內擁擠致將大照登記書及所携錢欵一併被小綹掏去除呈明瀋陽縣公署外特此登報聲明作廢

劉爾屯公會啓

聲明廢繼歸宗

緣氏夫譚俊賢生前無子於民十三年過繼同族譚俊鵬之子實業爲嗣該子承繼後及父廛生不端之事忍無可忍又請求歸宗永久脫離關係經法院調解成立並由聲明人給地畝以示恩意自康德元年七月十五日起該父子在外一切不法行爲及債務等概不負責恐親友不知特此登報聲明

奉天大西關常盛堂 譚宅肇郎氏謹啓

緊要聲明

啓者本號於本年一月八號聘請大律師松尾規矩先生爲常年法律顧問嗣後關於本號財産權利名譽信用及一切法律行爲完全委任該大律師保障辦理恐未週知特此聲明

奉天小西關 鴻泰長代理店啓

緊要通告

啓者本律師於本年一月八號經鴻泰長聘爲常年法律顧問自聘任之後倘有非法侵害該號鴻泰長財產權利名譽信用及一切法律行爲本律師完全保障恐未週知特此通告

法學士 辯護士 松尾規矩 翻譯孫佐賓 秘書侯錫鈞

奉天小西關小藥王廟街滿電話二三三六三

出張所日站霞町三十番地日電話七三三九六

緊要聲明

逕啓者胞弟前憲兵上校隊長常蔭東於本年十二月十五日午前四時在奉病故所有東弟印章戳記均被其繼室周淑蘭揹匿未交嗣後關於東弟印章戳記倘有發生財產及其他一切關係漢等概不負責特此鄭重聲明此啓

常蔭漢 堂 啓

緊要聲明

啓者鄙親劉翔九於民國二十年租得本宅門市樓房壹所座落奉天城內中街路南門牌五十六號皮行分所管界開設天朗齋藥局立有租契爲證乃劉翔九連年拖欠房租近來且債台高築本宅以親戚關係遂承認謝榮五先生出租房定錢國幣伍百圓與劉翔九助其燃眉之急劉翔九則情願限期交房由謝榮五承住當時由劉翔九出具甘結並有承保再該房原無墊修或押租劉翔九指房借欵或轉租另兌本宅絕不承認特此聲明

田純厚堂謹啓

招募滿人見習看護婦

今招募滿人見習看護婦數名必日語優良者希望見習者可持履歷書本人來院面談

奉天富士町五番地 小兒科 小川醫院 電話六四〇一番

奉天紡紗廠召集股東會廣告

本廠定於康德三年一月十五日上午十時在本廠內開股東會務希各股東屆時出席或委託代表蒞廠至股票過戶事宜並由本年十二月二十六日起至股東會日止暫行停止辦理特此通告

奉天紡紗廠啓

募集職工

敝社印刷工廠今欲募集職工數人必須身体健强品行端正其工作日期自一月十五日起至三月卅一日止(短期)至期如工作優良者留社內長期任用薪餉從豐年齡自廿歲以上三十歲以下有欲就者來本社面議其募集如下

找字工人 三人

排版工人 二人

盛京時報社啓 隅田町九番地

焚照聲明

啓者敝人將張國祿魏希彥王會王德忠趙永順趙永勝趙永財趙永清張彥張吉慶等領名地照共三十三張於去春在縣城火災完全被焚除呈請縣署補發外理合登報聲明

柳河縣五區張臣祿啓

緊要聲明

啓者敝執事季俊三於十二月廿九日由鳳城乘汽車返柜途經鳳四區岔路子遇匪刼車負傷殞命當將敝執事名戳名片等遺失恐生異故除亟告作廢外特此聲明

龍王廟裕和長啓

遷移啓事

逕啓者本律師事務所前在奉天市小西邊門外三經路浩然里門牌一百號因房間窄小不敷應用現遷移小西邊門裡小藥王廟胡同路東黃色樓房便是特此通知

律師趙守和啓

聲明丟失名章作廢

鄙人不知何時失愼竟將自己名章丟失無論落何人之手槪作無效特此登報聲明

現住奉天小東關小津橋胡同門牌一號 鄙人 劉哲民

啓者敝人長子劉宗楷又名天驥不務正業任意冶遊已年餘與家庭脫離關係爲此登報聲明該子在外無論其有何不法行爲賢親友處有何錢財關係敝人槪不負責因與其脫離父子關係矣除呈請官廳備案外特此登報聲明

一面坡劉郁東啓

出張教授啓事

啓者鄙人係簿記學校教師願任出張教授指導懇切且不限團体祇教授簿記學及日語等課程有欲聘求者希來本報社接洽可也

滿洲國協和會 協和學院招生

一、名額 1專門部法科一年二學期插班生二十名又新生五十名 2高中一學年二學期插班生二十名又新生五十名 3初中新生一百五十名

二、資格 1專門部法科插班限國內外專門學校修業一年以上或大學預科畢業又新生限舊中新師或同等學力 2高小畢業者考初中初中畢業者考高中

三、報名 1限一月十五日以前親送或郵寄下開文件 最近免冠四寸像片學歷証明文件專門部報名費二元中學部報名費一元 2地址在奉天市本院

四、考試 日期專門部 1、於一月拾七日舉行筆試 2、於二月拾八日舉行口試 中學部 於一月七日筆試 於一月八日口試

五、欲知詳細函索簡章(附郵票三分)

素蠟 南素蠟及津京素蠟

香燭一物敬供神祖原是一片誠心故採用者必須上品南燭在南方尤爲重視惟北地各省敬供神祖雖有極虔誠之心其對於香燭一道素不研究故多有代以洋燭者蓋洋燭純以獸油製造全係不潔葷腥之原料諸君以一片誠心敬供神祖而用不潔葷腥之洋燭非但毫無虔誠反足以褻瀆神明未免大罪過本號有鑒於斯不惜工本自運上等川蠟採辦超等柏油聘請專門技師製造各種喜慶南燭大小津京素蠟並製龍鳳喜燭八仙壽燭長壽字香各埠南貨舖稻香村及各絲房均有經售倘希諸君賜顧如用寺廟燃點之大燭每對百斤或五十斤者均可定製其他牛奶代乳粉眞正紹興酒紹興腐乳各種南貨罐頭食物官禮茶食化粧品等類一切價廉

奉天大北門裡 滿電話二七八二號 新鼎豐啓

朝陽縣公署 招聘譯官廣告

本署招聘人格廉潔練達有爲能充當滿洲國官廳譯官之士希望者務祈將所要文件齊全向錦州省朝陽縣長郵寄可也

一、招聘人數 日滿語譯官拾名

二、國籍年齡 日人或滿人限十八歲以上三十歲以下者

三、資格 身體康健須具有中等程度以上之學力者

四、報名手續 須將左記三種文件齊全郵寄 1應募願書(均須要自寫) 2履歷書 3保證書 係有相當地位或有家產者之保證書

五、報名日期 自陽曆一月十日起至一月三十一日止之間文件到署有效

六、考試方法 據照報名文件決定第一次合格對於合格者通知第二次考試之日期及受驗地址(在奉天施行)

七、招聘待遇 按照考試之成績支給貳拾五圓以上壹百五拾圓以下之月俸到任時另給自奉天至朝陽間之旅費

錦州省朝陽縣公署啓

招募各縣分社長

營業科目 完全專賣特許品各種

一、化學金筆各種化學用紙學生用各種學習帳
一、文房具學校用品事務用品其他各種
一、防水靴油大中小各種及各色
一、自轉車自動掃除器各種
一、日本商工大臣賜奬勵金獅子牌洗濯板
一、分社長資格對于商界有經驗及有財產者
一、分社區域每縣一名爲限(即一家專賣)
一、利益特別優厚支給

志願者請指定某縣來函即將簡章及價目表無料贈呈請諸君速行辦理切勿失此良機是幸

奉天市南八條通霞町五十八番地

滿洲國總發賣元 合名會社 日滿興業社啓

止淋丸

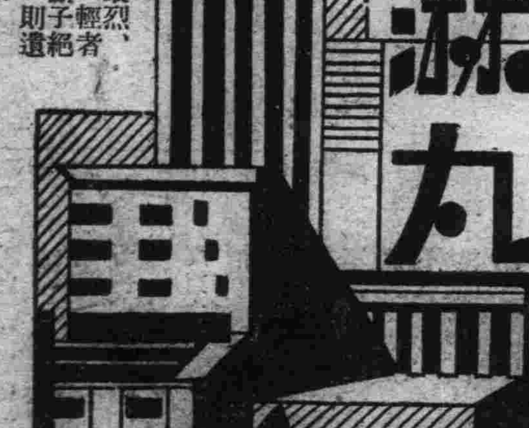

淋濁一症、爲害最烈、有甚於洪水猛獸、輕者傳染妻妾、重者斷子絕嗣、倘投醫誤藥、則遺害千秋、可不懼哉!

『殺菌止淋丸』

垂三十年之經驗、故能達到圓滿效果、凡五淋白濁各症、一經服用、完全掃除、

【定價】特製大盒三元 中盒二元 小盒一元 外埠函購、加郵費二角、信件如持此廣告者、按原價七扣、另備說明書、函索即寄、務須掛號、以免遺悞、

奉天大西城門外電車站 英美大藥房啓

中國學生運動未息
形勢更趨嚴重
寧流血慘事粵亦大講

【上海十日電】在各地勃發之學生運動、一時雖見平靜、最近該運動因得赤色分子積極的應援、據觀今後之推移、頗堪憂慮、例如八日南京金陵大學全體學生、高揚救國會旗、舉行示威遊行、氣勢高昂、救國會協議今後切迫之問題後、復擬在街頭舉行示威遊行之時、有吳、卓兩刑事、探悉其事、遂行阻止、竟演成流血慘劇、學生負傷者甚多、該兩刑事、亦負有重傷、氣息奄奄、當即送至附近病院、加以治療、性命難保、各關係方面所最憂慮者、乃爲將於十五日與蔣行政院長會見之結果是也、情勢急激展開、遍於中國全土之學生運動、或將愈趨險惡、亦未可知、

【廣州九日電】當地各學校學生代表約五千名、本日舉行街頭示威運動、各生皆喊猛烈之排日標語、散布反對華北自治、對日武力抵抗等激烈文字之多數傳單、

日使館附武官輔佐 宇都宮少佐抵滬

【上海十日電】新任大使館附陸軍武官輔佐官宇都宮直賢少佐、偕同天人公子、於九日夜十時半、搭入港之上海丸抵滬、

蔣定月中召代表
訓示防止惡化
粵方學生代表已抵上海

【上海九日電】一時似已鎮靜之學生運動、與多假終了同時、有再燃之兆、即由請願運動、將轉向政治運動之形勢、恐此種運動之激化、蔣介石擬于一月十五日、將全國各大學學生代表、召集於南京、與以訓示、欲防止學生運動擴大激化於未然、在學生代表集合南京之背後、似含有相當之政治的意義、防止學生運動、發展到反政府運動、並一般的觀測、謂此、際蔣介石、欲把握學生階級、但進行到此樣之學生運動、果能鎮靜與否、殊爲問題、此次學生代表之入京、頗惹人注目、加以廣東中山大學外、十餘校代表五十名、皆於九日午前、到着上海、」

蘇俄機關報傳播 日德軍事同盟交涉

【莫斯科九日電】九日蘇聯政府機關報『蘇維埃恰報』、曾登載『日德兩國政府對軍事同盟案在極秘中進行折衝』之消息如次、
「日本外務陸軍兩省當局、雖爲否認、然塔斯通信社、由倫敦絕對信用消息中、已探得日德兩國間、現在極端秘密中進行締結軍事同盟之折衝」
又據接受此項消息之消息云、
「日本(軍閥)任駐柏林大使館附武官、與德國國防國代表、進行審議締結軍事同盟、而右折衝背後、當然有日本陸軍外務兩省操縱之也」

宋哲元氏由保定返平

【北平九日電】宋哲元於九日午後、由保定歸平、出席明日開會之第三次冀察政務委員會後、於兩三日中赴天津、

華輔幣條例 立法院審議

【南京九日電】關于輔幣條例原則、中央政治委員會昨日通過後、即發交立法院審議、當經孫科提交財委會、該會今晨開會審查、已審查竣事、現正起草報告、以便明日例會報告、聞輔幣由中央鑄造、中央銀行發行、計鎳質銅質者四種、

將對華北兩機關
促進通商提議歟
大橋外次歷訪華北各首腦

【北平九日電】大橋滿洲國外交部次長、四日入平以來、與宋哲元會見爲始、訪問山西閻錫山、通州殷汝耕、調查探究華北新事態、乘九日午後八時發之津浦線、爲訪問韓復榘前往濟南、該氏此次視察、對於華北出現之兩政府、諒爲開始交涉之前奏曲、最初待依冀東政府、完全接收長城各口之南京政府稅關、可期待行通商促進上具体的提示、

華經委農業處長 許氏北上視察

【南京九日電】全國經濟委員會農業處長許仕廉、頃爲整理華北合作事業、定明日赴

鈕永建赴華南

【南京九日電】考試院副院長鈕永建、對于社會事業向即熱心、現中國社會教育社定本月中旬在廣州開年會、聞鈕氏爲該會會員、擬日內南下赴粵參加、並迎胡漢民歸國、

有田大使回日

【東京十日電】內定繼任駐華日大使之有田大使、已于十日午前六時、搭乘秩父丸、返回東京、

富安將任遞次

【東京九日電】隨大橋遞次陞任法制局長官後、遺缺已內定由遞信省富安經理局長升任當于下週閣議決定後正式發表

中國研究院副長 由丁肖林繼任

【南京九日電】地質學家丁文江在湘逝世後、遺體因其遺囑、就湘省擇地安葬、不再運京、至研究院副院長一席、已由蔡元培請丁肖林就任、明日由滬來京任職、

日本東京星岡茶寮
中日邦交一席談（五）
兩國有無相通是謂互利 賓主咸願努力揖讓而別

王正廷　芳澤謙吉　山本實彥

山　結局、文化是深長的、是根本的、而現在這樣的關係、是一時的、但具體的言、我們應採取怎樣的對策爲宜呢?採取怎樣的對策、而能增高優美的文化呢?即所謂一時的、也不能不考慮由於這個調整的如何、而生出將來的悲痛的結果但是……、

芳　關於這個、王先生的尊見如何?假令即是一時的、若從兩國的關係言、總是不愉快的、如何總必須設法解決才好、這個、中日兩國的政治家指導階級的人們、苟重視中日兩國的利益、而努力尋求解決的話、總有可能的、這是我的旨趣、

王　誠如芳澤先生所說的、文化是永久而有甚深的根底的、這個在中日兩國有不能斷斷的關係、由於經濟、政治而起的糾紛是暫時的、而且、這樣的糾紛、只要是接壤的國家、任何地方、都會發生、只不過我們是在同一文化之下生長的、如能努力於尋求解決方法的話、解決總是容易的事情、

芳　我們的看法完全是一致的、我這樣的想了、日本最近工業非常的發達、尤其二三年以來的工業、會長足的進步、這個王先生稍稍注意着大阪神戶的情形、再從那處旅行到愛知縣就十分了解、日本因土地狹小天然資料的缺乏、因而無論怎麼樣只有發達工業、纔有出路與此相反的給中國土地的廣大天然資源的豐富、故以從事農業及礦業的發展爲有利、如此中國的原料品、因日本的加工而賣出、日本的工業、由於中國原料品的輸入而發達、兩相有益、又中國以農產物與礦物輸出日本、向日本換取金錢、這麼一來、雙方皆有利益、我在大體上、看去是這樣的、

王　今日承蒙山本先生給我一個非常愉快的談話的機會、非常的感謝、此次、我到日本、原是要聆聽日本各方面的意見、今日聽到了芳澤先生、山本先生種種有益的話、實在不勝愉快、我歸國以後打算研究經濟的事情、同時作文化的宣傳、關於政治的問題、希望漸漸能尋找出一種妥善的辦法、今日承招待甚謝!

山　當百忙的當兒、承先生作了五小時的長談、實在感謝得很、我們兩國間無論如何總要努力踏上美滿的道途上呵!祝你安健、

結束語

我們知道王先生此行、是相當受了委屈的、在中日關係的、現階段、無論何人要是單純倚仗着三寸不爛之舌、希冀收功於樽俎之上的、那必定是要自找沒趣、因爲、日本的目的在實利、哄小孩子不以餅餌、只管是乖乖我愛你、我不乖你意的喃喃在口、那是沒有什麼效果的、中國既沒有一個對日的根本方策、對於她們所要求的各點、又斬而不語、既然說不上抵抗、而且够不上妥協、外交家的『口吳』、不過愈發引起人家的不快之感而已、

然而、星茶寮的一席話、多少還顧慮着主客酬酢的場合、大家在利害的衝突中、還帶着一點虛僞的微笑、我們如要再進一步、追問他們的確實的意向、這裡、便應附帶的把山本實彥附識於此次座談會紀錄前面的、像是小序體裁的一文、節錄出之、因爲、這裡比上面所說的更乾脆、

「……王氏的臉、此時現出了憂鬱、喪失了他底明朗的光輝、那個從美洲受『到』『輕快的訓練的王氏、自從渡日以來、爲了日本人的神態和面色、映示於王氏一行的國民底沈默、大已體昭示了對華的感情的一般、王氏離京的時候、東京火車站的嚴重的戒備、日人現在對華感情的如何、自己的心裡已經能够經驗到了……自己在日本政府看來日本所提的三原則(制止排日抗日、共同防衛赤化、華北特殊情形的確認、)有直截承認的必要、所以蔣介石也非常慌張的出了這個辦法、否、在王氏自身看來此次的東京之行、是非常有價値的事情、若是與日本政府能够協調的話、王氏許將就任南京政府的重要的位置吧、……、王氏其將不愉快的歸國歟!這爲着英美派的頭銜、是使日本國民、不敢親近、而弄到沒有辦法…尤其是與這不合時宜的人物談話、在我性格、實覺十分的難過…(以上山本識)

姑把山本的序言、作爲本文的結束、（完）

武藤視察滿華畢
已回國報告
日將開軍部首腦會議

【東京十日電】日陸軍省軍事課武藤中佐、調查華北事情、並對華北駐屯軍鞏固問題與現地方面商洽後、又與關東軍司令部進行商洽、視察滿蘇外蒙等國境方面實情、現已事畢、已於七日歸國、九日對古莊次官、今井軍務局長等、有詳細報告如下、
一、由華北政權成立之實情言及現情今後之觀測、
一、滿蘇外蒙等國境方面之實
一、關東軍之兵力問題、
一、華北駐屯軍鞏固問題、
情、
又於下午四時、造訪陸相官邸對川島陸相、亦有所報告、陸軍方面、本諸該中佐之報告、近將開陸軍省參謀本部之首腦部會議、關聯日本內地兵力問題、考究下記問題、
一、關於鞏固華北駐屯軍、參酌現地意見、應付今後華北情勢、考慮與華北政權成立防共軍事協定等、確定具体案、於明年度預算追加預算要求之、
一、決定關東軍兵力增加常駐交代制、
武藤中佐談如次
華北政權、爲增進日滿華三國之密接關係、與華北民衆之福利、並以防共爲目的而成立者、故日本應與以好意的支援、使此政權强化、且宋哲元之冀察政權、與冀東政權目的爲一、故將來想可合而爲一、關於經濟提携、防共軍事協定等之具體的問題、今後託駐在官憲、諒可進行、最近宋哲元部下軍隊之日本國旗凌辱事件、對日本將校發砲事件等頻發、此爲宋哲元之對日本眞意、尙未能使其部下徹底、對此要求嚴重處置、又須援助新政權之成立、滿蘇蒙古國境方面之實情、兩國軍相對峙、如兩軍之飛行機、每日飛於國境上空、殊爲緊張、蘇聯側於外蒙方面之小紛爭頻發、諒無可避云云、

陝北匪氛熾
毛徐彭等已合股

【天津十日電】向陝北繼續移動之毛澤東彭德懷徐向前共產軍、已完全合流、於元旦日在陝北之瓦回鎮會合、決定由榆林綏德攻擊綏遠省之方針、業在各地與以孫楚爲總指揮之剿匪軍交戰、一方綏遠省對此擬講防備對策、決於十五日召開全盟防共會議、

關於朝陽門事件
日隊長發表

【北平九日電】長谷川步兵隊長、本日午後五時、關於朝陽門事件、發表如左、余本日午後三時、招請秦德純市長代理視惺元、力說如左之二點、以明問題因此惡化、當然爲監督當局之市長負責、
一、在中國側報紙揭載、恰似日本將兵發砲之點、
一、問題已解決、宣傳似入於交涉之點、

胡漢民廿一日返港

【上海九日電】乘意大利輪船比克多利亞號在歸國途上之胡漢民、預定廿一日抵香港、中央方面、極力活動、慫恿該氏歸國後逕往南京、在寧粵合作名義之下、擬一舉而完成西南破壞工作、然而胡氏對中央之勸誘、果否首肯赴寧、就任中央常務委員會主席、實爲有興味之一大問題、據靈通華方消息者談稱、胡氏歸國後必來滬、乃爲確實、據觀與蔣介石會見後、關於來南京之條件、當須商洽、

倫敦海軍會議、趨着決裂危機、各國代表、努力避免決裂、尤其英國、于九日與日方開私的會商、結果、頗惹各方注目、圖即年前十七日之會議前、日本全權永野(左)永井(右)在全權宿舍談笑之情形、

海會決裂危機聲中
日英開私的會商
日代表向本國重要請訓

【倫敦九日電】以打開海軍會議之局面爲目標之日英私的會談、九日午後四時三十分、於各國代表部注目之下、在英外務省開會、日本側永野、永井兩全權、及溝田通譯官三人、四時三十五分、與到着外務省同時、被招入艾登外相之應接室、英國側有艾登外相、孟賽爾海相、恰滋特菲爾德軍令部長之三氏出席、於極緊張中入於協議、會談前後一時三十二分後、午後六時十分終了、日本代表、當即歸還全權本部關於會議經過、日英兩代表、均緘口不語、關於會談之內容全然不明、

【又八日電】英國政府、在海軍縮少本會議破棄前、雖向日本全權團申請會見、講求起死回生之策戰、但觀測結局、於私的會談、不能期待何等効果、而英代表亦中止遊說日本全權、擬於十日午後之第一委員會前、關於英、法、意三國代表之建艦通報案、爲謀發見調和點計、決將通報案完成後、要請日本政府參加、故觀測第一委員會、將臨時討論通報案、『平行的量的限制案』、亦能審議、然日本全權團、以共通最大限案、不能容認以前、正式拒絕參加通報案之討論、入下星期不能照訓令遂行任務、如不能達成軍縮之大目的時、雖出會議、亦爲無意義之旨、向本國政府請訓、俟回訓後、次第斷行脫退會議、

日方脫退後之措置
英求美法意等方針

【倫敦九日電】頃傳英國政府、預料日本全權團脫退之場合、已向美法意三國代表、請求日本脫退後繼續會議之方針、然美代表部等、尙未見有此等用心、蓋美國代表部態度、似將一縷希望、繫於與日英兩國代表團私的折衝事件上、然結局第一委員會十日之會議、事實上議事已告終了、至下星期豫定將着手以後之始末、據觀必付議裁決質的宣言案、最後縮軍會議、除倫敦條約第四篇潛水艦使用制限案、成立獨立條約以外、別無成債可言、會議大抵至此而閉幕、日本全權團、贊成更新太平洋島與防備制限、事實頗爲允當、至究能提出與否、尚未決定、

第一委員會展期
定十三舉行

【倫敦九日電】第一委員會原定十日舉行、而會議事務局現已發展經九日日英會談之結果、決行延期、不次委員會、將於十三日(星期)下午五時半、召開、在此間兩國間繼續談盡全力以資打開局面、

華北共黨企圖之
軍事陰謀暴露

【天津九日電】中國共產黨、放棄江西後、已企圖集中西北、但基於蔣介石之聯蘇容共政策、將軍事政治之中心、已決定使之向華北移動、已誌前報、然而華北共產黨、由第三國際直接受領莫大之資金、乘中日關係紛糾之機、對赤化工作、決使活躍、從十二月上旬、極力奔走各種委員會之組織、就中華北軍事委員會之成立、及其軍事計劃、最近已經暴露、內外人頗爲戰慄、即本月七日、共產黨中央軍事委員會、已任命雷季春、張志仁、趙書元、任兆光、彭德會五名爲華北軍事委員會委員、尙由蘇聯之極東軍司令部、配屬羅萊斯基、基斯齊夫、諾沙高毛夫、包特高洛夫之四參謀、彼等九名、業由去年底潛入天津、從事各種工作、但於八日、彼等之一名已被捕獲、根據其所持之書類、已判明左記之軍事計劃、
一、士兵委員會之組織、於第二十九軍(宋哲元)第三十二軍、(商震)指名爲五名、於第三路軍、(韓復榘)指名爲六名、山西綏遠部軍、指名爲八名、
二、第廿九軍及三十二軍營長以上之買收、
三、各士兵委員、以逐次獲得同志、秘密施行訓練、以殺害上官而起兵變、此兵變部隊、爲紅軍遊擊隊、
四、組織蘇維埃臨時政府、將司令部設於山西省太原、其統治區域、爲河北、察哈爾、內蒙各旗、山西、陝西、甘肅、寧夏、青海、山東、河南、北平、青島、
五、隨紅軍遨擊隊之兵力增加、與實力增大、將其司令部設於張家口、
六、在天津北平青島、設置幹部訓練班、招集大中學生、以三個月爲一期間、行秘密訓練、
七、組織工人軍訓練班、收容天津及唐山附近之失業工人實行訓練、最初之預定爲二百名、

國勞會日代表 推溢澤爲使用者代表

【東京九日電】第二十次國際勞動會議、將於六月在日內瓦舉行、日政府現正與各關係方面接衝銓衡代表中、大體決定推薦溢澤正雄、(日本製鐵會社取締役)、當于廿一日全國產業團體聯合會常任委員會正式決定爲出席會議之使用者代表

華中常會決議

【南京九日電】中央常務委員會今晨舉行第三次會議、由蔣介石主席、決議各案如下、
一、程委員潛、請辭國民政府委員兼職、照准、選任雲端望楚嗒爲國民政府委員
二、通過各會組織案
(一)中央黨史史科編纂委員會條例及委員規則、
(二)中央財務委員會組織條例及委員規則、
(三)中央撫郵委員組織條例及職員規則、
(四)中央主計處組織條例、
(五)中央廣播管理處組織條例
(六)中央組織部組織委員規則
三、通過各部會及各附屬機關負責人員及附屬職員名單附後
(一)中央黨史史料編纂委員蔣中正、王寵惠、戴傳賢、鄒魯、汪兆銘、馮玉祥等、(二)華僑損欵保管委員會委員蔣中正、于左任、葉楚傖、宋子文、陳樹人、
(三)革命債務調查委員會委員張人傑、林森、孫科、陳樹人等、主任委員孫科、
(四)革命勳績審查委員林森、朱培德、陳樹人、周啓剛、陳立夫、
(五)中央廣播管理長吳葆丰、副處長趙守鈺、
(六)首都華僑招待所主任鄭善南、

孔祥熙宴請 中美財政專家

【南京九日電】財長孔祥熙今午在私邸宴請中美財政專家孔氏對于設縣鄉銀行、及美國提議金銀爲本位問題、即輔幣問題、就便聽受意見、孔定晚車赴滬、

上海蘇聯總領館
被白系俄人襲擊

【上海九日電】當地蘇聯總領事館、被白系俄人襲擊、八日午後五十分許、蘇聯總領事館附近、突然來一名白系俄人以鐵鎚將面於道路之玻璃窗、亂擊破壞後、並破壞表徵蘇聯邦之門徽章、正擬逃走之際、被工部局外國巡查當場逮捕、

蕭賀匪侵黔
已占銅晃向青石前進

【天津九日電】據本地某機關接到確實消息云、賀蕭共產聯合軍、上月上旬、已奪取湘南省西南之主要地帶、本月七日、又攻略貴州省之銅仁、晃州、現在向青溪、石阡西進中、匪數不下二萬五千、中央湖南省剿匪軍、駐紮新化、寶慶、新寧沿線、專心確保湖南省與廣西省交通幹線之道路、不事攻擊、因之賀蕭聯合軍、侵入貴州省內、當屬實事、是以貴州雲南四川三省、復暴露非常危險狀態、

華憲法草案 草委審議竣事

【南京九日電】中央執行委員會今憲法草案委員會、今日下午在中央第一會議廳召開會議、繼續審議憲法草案名章、現已竣事、俟審核後、呈中常會送立法院、

蔣內長特組自治委員會

【南京七日電】內政部部長蔣作賓、現擬完成自治、以辦憲政基礎、依去年五全大會及一中全會要案、而此兩項工作又屬內部主管範圍、特組自治委員會、秉承中央自治方案、進行成立、

淋疾

新强力內服治淋藥

製法特許 保樂爾 (バロール)

奉贈文獻
片山博士 横尾博士 兩先生實驗報告書 函索立卽免費贈呈

京都帝國大學化學研究所創製

保樂爾

バロール

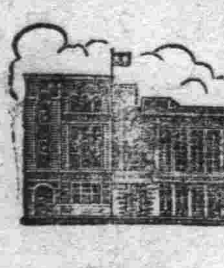

性狀

本劑係握權威之「銀俄爾科納蘇爾白檀油」也!!

本劑卽「保樂爾」係用日本京都帝國大學化學研究所堀場理學博士及小田切理學士所發明之金屬「俄爾科納蘇爾」製法、在該研究所內、依其特許設施之理化學的處理、經兩先生監督嚴密製造而成者也。

所謂金屬「俄爾科納蘇爾」製法、純係使金屬放散於有機性分散媒尤如油脂的物質內形成「珂羅易得」狀之方法雖歐美各國亦非所能及、從來文獻固所不能得也。乃京都帝國大學研究所獨創無二之大發明、因此昭和七年(西紀一九三二年)九月十五日經帝國發明協會所發給堂皇發明奬之榮譽歷史。以如斯有權威之製法、成功使金屬銀、分散於純白檀油內、形成極微粒且濃厚之「珂羅易得」狀、而達成銀之內服化目的、此乃本劑「保樂爾」也、保樂爾雖云銀劑、至其作用、與原有局所劑迥然不同、可云獨特無二之銀內服葯也。

特徵

保將銀之卓越的殺菌醫治効果與以內服劑化者也。

銀質有强力殺菌力、夙爲醫學界所公認、惟以當內服用時、銀質之被吸收力自然減退、且尿內不見銀之排泄、是屬定論、本劑「保樂爾」因係金屬「俄爾科納蘇爾」、故其作用獨闢創始、縱由內服、銀質善爲身體所吸收、滲透迅速、又銀質素來之强力深達性、殺菌消炎力、經內服毫無減退、加之銀質已在「珂羅易得」狀、故因其「布拉翁」運動之特殊活動、對於尿道粘膜皺壁內病巢深部自勿論也、雖對向粘膜組織內、鼠蹊部之淋巴腺、婦女之膣組織內、子宮喇叭管內等深部、亦均現直接殺菌作用、此時所演成淋菌膿球之破壞殺滅現象、在顯微鏡下可以覩取、如斯之特徵、祇以成功於銀內服化之本劑、始能有之獨特現象也。再白檀油、其大部分已與「哥利克倫酸」及硫酸相結、而爲無作用性物質、及至爲尿、卽行游離、而營尿道防腐消毒作用、但無刺戟粘膜而加炎症之虞、與銀相輔而達治淋之目的。

無何副作用、且當內服藥有顯著之特徵!!

銀之局所治療劑不無炎衝性之憾、然本劑「保樂爾」因係內服藥、故絕無如此之弊害、又單純普通之白檀油劑、如經久服用、易起胃腸障害、發生泄瀉、殊減藥効、至本劑則不然、所使用白檀油卽以醫藥界共認最優良品之「賓東爾」政廳特產爲限、非此不用、且因係所謂銀俄爾科納蘇爾之膠質、饒有親和性、絕不致有副作用、又裝以膠囊易以服用、絕無精神的或時間的不快不便、而如從來一般局所注入劑、因之使用、令患者飽嘗苦惱等缺點、至此掃除一空也。

各地著名藥店及百貨店藥品部均有出售、但因類似品繁多、惠購時請指名「保樂爾」以免誤服異物、倘遇缺貨就近難得、乞向總批發處直接函購當卽寄上嚴守秘密、後款方法、郵滙、轉滙貯金或郵局代收貨款特可、但先付貨款、不需送費、郵票代用亦可。

(藥價) 金一元八角 金三元五角 金五元五角 金十円 送費四十五角

日本東京市神田區鍛冶町大通
總批發處 大木合名會社
振替口座東京五四〇番・四八〇番

支行 大阪市東區淡路町一丁目
振替口座大阪七七九五番

第威德補腎丸

士的救星到了

思想敏銳奮鬭有爲之士其體格必健全否則羸弱之士當亦不能運用其腦思也

少運動及用腦過度爲夫人致病之由其病狀類爲背痛頭痛怔忡失眠等症若服第威德補腎丸則諸病皆免蓋其功效能補腎養血以使腦力澎漲體格健全故第威德補腎丸誠文士之救星也

▲各大藥房均有出售

天下一品

萬

萬字老牌醬油

日本國之一年間醬油釀造額四百萬石
本工場是日本最大工場釀造最優醬油
本工場一年間醬油釀造額六拾萬石

資本金參千萬圓
野田醬油株式會社奉天出張所
奉天宇治町六番地
電話二六九七番

高級電氣留聲機

遞律彼岸

斯界之大王

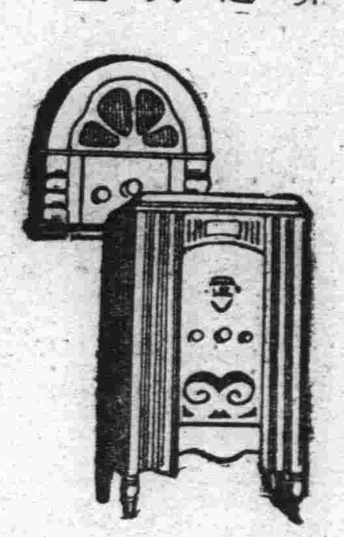

自『四球式』自『八球式』各種俱全
其他無線電話受信機
各種一著名無線電話商店皆有出售

本社東京大森
山中電機株式會社
新京出張所 新京老松町七番地 電話 六五七番
奉天出張所 奉天加茂町五番地 電話 五四七番
大連出張所 大連伊勢町廿一番地 電話二四七三三番

珞玲牌牙膏

珞玲牌牙膏係依照最新式科學方法選用最精良材料製成爲保護牙齒絕對有效之超等牙膏裝置於精美之錫筒內既然非常衛生而且又極其經濟數人合用或旅行携帶均極爲便利因此珞玲牌牙膏之銷路極爲廣汎也

花牌 註冊商標

珞玲粉

認明本牌謹防假冒

保肌珞玲粉品質最優秀效用最顯著每日用少許擦手臉則能使皮膚美艷光澤

奉天代理店

明治加糖奶粉

明治加糖奶粉
本栄養報國爲目的之特製品也

明治加糖奶粉
爲可信賴之母乳代替品也

母乳代替品。以奶粉爲最適。此爲人人所贊許者也。惟若普遍宣傳殊嫌遲緩。因是而劣質哺育品乃充斥於市。洵於國民保健上爲遺憾也。

明治加糖奶粉卽爲優良奶粉。期其普遍之榮養報國爲目的之廉價特製品也。

明治糖果公司
大連市彌生町八番地
奉天青葉町一四一番地

本年斷行之極大事業
縣份改劃大綱

【新京專電】去春十省制度確立後之第一次省長會議時、曾經民政部大臣訓示縣份改劃、用資地方自治、而促文化向上在案、爾後民政部及各省當局積極調查研究、結果、具体大綱、已告完成、決于本年度實施、此誠地方行政上之極大事業、蓋此番改革之眞諦、在於地方自治行政之確立、而各縣財政之調劑、乃居其第一義、他如縣境面積、縣治交通等、亦有充分研討之必要、茲將基礎大綱誌下、

區劃

一、各縣區劃、應以相互均衡爲則、

一、縣境區劃、應以治安上之關係、考慮相互聯絡、

一、各地方歷史的關係、亦須與以考慮、

經濟

一、關于各縣產業及財政、須圖互相均衡、

一、關于地方文化及產業之發展、須將中心都市充分考慮、

行政

一、關于地方行政及人事、考慮上下各官公署之連絡及統制、

一、關于地方行政權、務須由中央完全統轄、

京大學生團 健在無恙

十日決行之第二次搜查機、午前八時、於飛行場離陸、至九時廿五分、在豪爾基（海拉爾南方約一二〇公里）之部落、發見京大學生一行十一名（學生七名、日本工人二名、蒙古青年二名）、確認全體平安無恙、十時十分、已歸還海拉爾、一方因此救援隊、目下亦繼續歸還、而空陸之搜查隊、亦爲無用、故亘二次已行空中搜查之航空會社旅客機一〇八號、由松井操縱士、葉山機關士搭乘後、即於十時四十分向齊齊哈爾就歸航之途、

省政調查會 分班專責 積極活動

奉天省公署、爲發展省政、以期刷新地方一切行政計、曾於去臘成立省政調查會、由總務廳長爲會長、各科長爲調查員、該調查會以康德三年新春伊始、決開始積極的活動、組成八班、每班委班長一名、分別担任省政之調査、茲將各班錄下、

▲區村制度班、▲各縣財政班、▲治外法權撤廢準備班、▲教育制度班、▲農村合理化班、▲保甲制度班、▲產業組合班、▲義倉制度班、

電車廠整理柱線

奉天市電車廠郭新廠長、業已到廠任職、該廠長於任職後、查第一第二兩期電車路電柱電線、間有不相當或破壞者、決定予以更換、三月起、即可開始工作云、

第一軍管區 廖彭兩中將以下 七十九名叙勳 于大臣親臨舉行授與式

滿洲自建國以來、對於賞罰之嚴明、實非一般國家所可比擬、故各部官吏、皆能各盡厥職、國運日隆、國基永固、斯爲國家之慶、庶民之福、關於建國戰死者、第一軍管區司令部所屬官兵、均於去歲分別予以叙勳給章、茲復對於一般官佐有功於建國者、共計七十九名、亦予以叙勳給章、以示鼓勵、現已頒發到部、於十日午前十時許、特由軍政部大臣于芷山上將親行臨部、舉行授與式、一切儀式、極爲隆重、茲誌該部蒙賜勳章各員如下、

▲勳二位賜景雲章陸軍中將廖弼宸　彭金山　▲勳三位賜景雲章陸軍少將李壽山　張宗援　赫慕俠　傅布彥　董國華　▲勳四位賜景雲章　步兵上校閻家梅　劉尙華　呂衡　邵本良　李裕平　周良憲　高明　騎兵上校王翰臣　王殿斌　馬養賢　張樹棠　軍需上校周乘衡　步兵中校　李海澄　楊春煜　王天培　鄭希賢　戴元　陳寶豐　任正身　張學騫　騎兵中校　高連山　于澤浦　趙寶源　馬國棟　軍需中校　郎秀東　砲兵少校蕭玉琛　步兵少校任自範　董鴻桂　侯治廷　董心明　徐秉文　王明遠　楊鳳岐　黃方剛　李志伊　唐壁遠　騎兵少校宋瑤章　閻青山　▲勳五位景雲章　張雲霖　軍法上校王冠英　砲兵中校陳繩武　步兵中校關振華　楊春煜　趙秉卿　騎兵中校邢佳五　軍需中校馮緒功　陳緝光　王有餘　軍醫中校任榮巽　砲兵少校臧煜辰　劉寶貴　趙明達　劉鳳閣　步兵少校程春桂　楊奉武　吳煥章　王學陽　李甲辰　張壽祺　張忠漢　原仁軒　喬寶田　董英忱　姚良臣　孫寶山　騎兵少校于禧麟　趙錫九　軍醫少校邸有馨　步兵上尉騰澤龍　劉睇濱　丁連春　步兵中尉王振華　譯官胡啓富

又關於本軍各部隊戰死者第二次叙勳名次

▲勳四位景雲章　步兵上校劉雲慶　▲勳五位景雲章　步兵少校王秀峯　▲勳七位景雲章　步兵少尉張維俊　崔虎臣　傅炳田　王永泉　步兵中士張新科　李明　步兵少士李紹青　劉玉和　高奎章　▲勳八位景雲章　步兵中士李務生　步兵上等兵李子山

教育廳普及 日語教授

奉天教育廳、現查各學校、對于日語之教授、多有任意減少時間、或變更時間者、茲爲普及日語計、特行規定、于本年春開學時實施、對于日語教授、按照規定辦理、據于日內通令各縣教育局、轉飭各學校遵辦云、

鐵路局獎懲錄

奉天鐵路局、頃查警務段巡長永澤猛、電路工金國强、梁振奎、巡官佟長斌、均因克盡厥職、殊堪嘉尙、々着授與金以示鼓勵、又查瀋陽列車段貨物車守梁忠信、乘務第五〇二列車時、竟將局用品裝路牌之紙包紛失一件、未能施行搜查之處置、殊屬玩忽、着罰本俸百分之三過怠金一個月、以示懲戒云、

國境調查隊 定期出發

滿蘇關係調整之前提、即兩國國境之確定、經外交部當局根據文獻、及中俄各項條約、蒐集根本資料結果現已完成、故基於該蒐集資料、定于本年五月、組織國境實地調查隊、自滿洲國獨自之立場、約亘六個月、先實地調查南部國境、即滿蘇間之國境綫、東部及北部、依烏蘇里、黑龍、阿爾滾河之三大河川、約亘三千粁、略能明確、而約亘五百粁之東南部國境、國境標識等、已經荒廢、缺乏明瞭、故於本年度、先爲該方面之實地調查、使地理上之區劃明確、又滿洲里方面之國境線約百粁、因俄國之東方政策、亦被侵略、故該方面之國境綫確立、向蘇聯側嚴重抗議後、當斷行國境綫測量、與表示保全滿洲國領土之嚴然態度同時、定除去國境綫之險惡暗雲、

新度量衡使用後 茶葉鋪最遵功令

奉天市新度量衡器、自本月一日起、一律施行、迄今已及十日、使用成績、以茶葉商最佳、舊器一概不用、糧米商仍新舊兼備、使用新舊器、一任購主指定、如不指定、即用舊器、小本營業、或担挑攤床、則均未備新器云、

瀋水小新聞

一撞碎瓷盤一

大西邊門外東窰坑、住有于洛二者、關裏人、推車售賣瓷盂瓷盤、藉資圖利、九日下午三時、正欲往街售賣茶壺盤之際、忽來一馬車、馳行如飛、一時未加謹愼、致被撞倒、將平車上之瓷盤撞碎十一個、當將馬車拘住、欲往警所理論、後經旁人勸解、包賠國幣兩元二角了事云、

一騎車墜溝一

南關娘娘廟胡同、住戶孫某、在日本站作事、九日午後六時、工作畢歸家、騎車行至一經路附近、因車未帶燈、一時不愼、以致連人帶車墜入路旁溝內、孫某手部擦破、車亦摔壞、不能騎走云、

一拘獲竊賊一

大東邊門外、住有馮廣春者年二十餘歲、向業泥水匠手藝素有嗎啡癮、現值隆冬工作事少、無以過癮、遂流爲竊賊八日晚七時、潛入張姓院內、竊取物件、方欲出門、被張某看見、立即拘捕、送往警所罰辦云、

一父拐女逃一

南關板井胡同、住戶董某現年三十八歲、素有白面癮早出晚歸、近因癮難過、乃異想天開、于九日上午十一時、將其十歲之幼女誘出、拐走無蹤、迨其妻發覺、四處查找、已無下落、當赴分所報告、請求査找云、

一醉漢遊街一

九日午後三時、有洋車夫孔某、年約三十餘歲、至皇寺門前張家飯館飲酒過量、仍然强打精神、拉起洋車西行、未及數武、遂爾跌倒、旋又起立、竟將洋車置之路側而去、聲言此後另謀好事不拉洋車等語、已而復返、往來街頭、東倒西歪、觀者莫不捧腹云、

稅捐局長全會 本月下旬開幕

奉天稅務監督署、爲謀康德三年度稅務之改革、及一切設施計、擬于本月下旬、召集管下各稅捐局長來奉、開稅務會議、以資共同討論改善辦法、已于昨通令各稅捐局長遵照、應提議案、限于本月廿日前送省、以備審査云、

開錢莊善後會議

【旅順】池月町商民公議會定於本月八日下午二時、召集債權者關係、爲祥泰東錢莊變因去歲歇業之事、開催會議、討論結果、淸付債務、接淸債權者之眉急云、

日領分館 添設兩處

日本外務省、因滿日關係、益加密接、故添加駐滿領事分館、已于十日正式發表新設分館如下、

一、龍江省白城子、設置齊齊哈爾領事館分館、

一、吉林省扶餘、設置新京領事館分館、（農安分館撤廢）

天氣豫報

十一日 南東風 晴一時曇

十日度溫 最高 零下九度七 最低 零下廿一度四

法院組織法 馮司法部大臣談話

關於法院組織法之公布、馮司法部大臣談話如左、法院組織法、已於本月四日公布、本大臣、於該法之制定、茲略述所懷、夫組織法、於其第三十二條規定、法院依法律審判民事刑事之訴訟人權保障法、於其第七條、對於人民保障、享受法律所定、法官裁判之權利、法院實爲終局的保護國民之私權、且行使國家刑罰權之重要機關、而組織法、於其第三十三條雖規定、法院之構成、及法官之資格、以法律定之、然亦不外、因鑑於法院機能之重要性也、即關於法院組織之法規、乃係組織法附屬之大法典、而此制定、國家本應不可一日或忽、茲經制定該法、而見司法制度根幹之確立者、殊爲國家欣幸不置、於此治外法權不久即可撤銷、我國之現狀、其感尤深、當制定本法所採之方針、在可能範圍、務使符我國情、同時採取友邦日本、及其他先進諸國司法制度之長、試就其重要之點而言、例如四級三審制之採用區法院之事務管轄之擴張、地方法院第一審之爲單獨制、執行事務、使執行官官吏辦理、及公判於庭得管轄區域內之他法院或法院外之地點開庭、即所謂類似巡回裁判制度之設置等是也、最後關於本法施行一言、查本法並非於公布同時施行者其施行期日、另以勅令定之、務於短少期間、完成準備而施行之也、

義倉收積穀 使用新量器

省公署、以各縣義倉積穀、使用新量器、並頒發新量器在案、惟恐所發新器數少、不數支配各區應用、乃再通令各縣新器不足使用、舊器收穀亦可但須按新量器折合、以重功令云、

橋頭附近 紅軍告警

九日午後九時許、在橋頭附屬地西方十八滿里之鮮人部落有紅軍百餘名襲來、大施暴虐後、即行逃逸、此際鮮人二十餘名、已行跡不明、接到急報之本溪湖田上署長以下廿六名、當急赴現地、目下急追中云、

省垣各種車夫 一律實施指紋

瀋陽警察廳、爲實行統制省垣之交通車輛、以及預防各項車夫發生拐逃或其他不法事項以免乘主損失計、特於本月十日起、先由市內之三千五百馬車夫、實施車輛之大檢查、及對於車夫指紋之取扱、目下正在實地辦理中、預定於本月內完畢後、同時對於人力車夫、亦將實行指紋之取扱云、

冀東政府 請編教科書

冀日成立之冀東政府、認爲確保東亞和平、乃在國民教育之萬全、在此理由之下、刻正進行準備各種方策、現在該地區所採用之小學校教科書中、排日教材甚多、其對於滿洲上海兩事變、及滿洲國成立、又編有極其峻烈之揑造的教材、剌激天眞爛熳之小學兒童感情者、不但違反冀東政權成立之主旨、且於東洋和平上、亦有妨碍、因此現已懇託日滿文化協會編纂教科書、該協會大出代表、冀日赴冀東政府、與當局者會見、進行具体的協議之結果、被委囑一切、與冀東代表者二名歸奉、目下不眠不休、急於編纂中、大体於本月中編纂終了、於二月中印刷、定自三月新學期、使其使用、在該地區、有二十五萬之學生兒童、此編纂爲讀本地理歷史等七十八種、全部數達百五十萬冊而該改編教科書、爲立脚於東亞平和者、故對從前帶排日教材彩色之該地區、教育上、加以一大革新、將來該地區之明朗化、堪爲期待、

河沿住戶須特別注意 河川取締規則

【新京專電】滿洲國爲歷年河水汎濫、居民受極多損害、故民政部於十日依部令公佈河川取締規則如左、凡對於河川堤防、拋棄埋積竹木土石塵芥及其他之物、又對於河川制水導水護岸之堤防施設、在維持上有害之行爲、一律嚴重禁止、並關於河川有左列之行爲者、須經省長之許可、

一、制水導水護岸、爲堤防設施、以供航渡通路事項、

二、倘由河川之敷地堤防、採取土石沙礫、及其他生產物事項、

三、佔用河川敷地或流水附屬物事項、

四、在前記各項之外、對於流水方面向清潔分量、廣濶淺深各事、對河川之敷地現狀等、歷有影響、及其他之行爲時、

意設總領事館問題 應經相當手續

【新京專電】際此外傳意派瓦爾謝杜公使來滿、在奉設立總領事館之說、該公使已由靖國丸輪船行抵神戶、頗爲一般所注目、惟外交部當局、對于此消息之態度、異常愼重、蓋意國現受國聯制裁、即中國亦屬對意制裁份子、故意國企圖親滿、猶爲非絕對不能有之事、且我滿洲國、固持來者不拒之方針、然其來以關設領事館、必須實行相當手續、如意國外相、要求我外交部大臣承認諒解、或者駐日意使、請由駐日我國大使要求我方承認等手續、不然如貿然涖滿、設置領事館、固屬不可者也、故該使如果帶有設立領事館之任務、則不久當向我國實行相當手續、

自衛團員協助 舊年省防

瀋陽警察廳、以時值冬防期間、所有夜間勤務及交通警士等、因人單勢孤、爲匪暗算、乘隙毆傷、奪取警槍者、省垣近日來已經發現兩起、該廳以舊曆年終期迫、爲謀警防之鞏固、決由各區組成之保甲自衛團員、出而協助警崗、以策萬全、凡警察勤務處所單位者、一律改增二位、另由自衛團員二名或四名協防、交通警士指定之位置、爲維持交通計、另行增加自衛團員二名、所有協助服務之自衛團員、一律於每

白喉傳染病流行 已發現三起

日來天氣寒暖不均、致傳染病患者、一再頻傳、就中以白喉之傳染爲尤甚、八日迄於十日間、患者發現後、因而殞命者已有二人、尙有一人待醫中、茲誌患者之姓名如下、

工業區向陽街分所界內、中興街、門牌四十三號、患者萬小喜、現年三歲、八日患該病、當日入赤十字病院後、醫治無效身死、

小南關爐炸市分所東、小什字街、門牌十二號、患者尙小魚、現年八歲、八日患白喉、氣塞致死、

大南關東十字街、門牌十二號、患者尙淸華、現年八歲、八日患白喉、目下入院治療中、

鐵路局去年 最高紀錄

奉天鐵路局、現以康德二年度、業已終了、該年度最高收入紀錄、經該局統計發表如下、▲乘車人員、四月四日、一五九三二人、▲客車收入、四月二十日、二七六〇六元、▲貨物遞數十二月二十四日、九七七〇遞、▲貨物車收入七月七日、七七七九三元、▲總計收入十二月二十六日、九九五一七元云、

法院旁聽錄 双方悞會開槍 李某被擊身死 一下一

問、李永奎、還有子彈帶嗎、

答、有他死的時候、子彈帶還在他身上掛着呢、

問、他死在甚麼地方啦、

答、死地土坑邊上啦、

問、怎知他不是胡子呢、

答、他死後也後不還槍、我們才慢慢的走到他跟前、到土坑裡一看、才知打死的人、是後蛇子李永奎、知道是双方悞會、但是也靡法子啦、

問、那時、是甚麼時候呢、

答、太陽將落的時候、

問、在靡放槍以前、双方能看清是誰不、

答、看不淸啦、

問（何德春）多大歲數、

答、年四十歲、

問、那縣人氏、

答、開原縣人、

問、住什麼地方、

答、住三區七家子、

問、你是作什麼的呀、

答、我是莊稼人、

問、你是帶着姚文永、打李永奎的嗎、

答、不知道是、李永奎我所姚文永說是胡子、他求我帮他去打胡子、不知是李永奎、

問、你放槍靡、

答、靡放啊、

問姚文永他們放槍、你怎不放槍呢、

答、我胆小、不敢放槍、給他們拉馬來的、

問、你眞靡放槍嗎、

答、是、

問（劉岐由）多大歲數、

答、年二十八歲、

問、那縣人氏、

答、我原籍是開通縣人、現在開原七家子住、

問、你是作什麼的呀、

答、我是莊稼人、

問、你也帮着姚文永、打李永奎來的嗎、

答、那天我去張家店村辦事我是騎馬去的、回來的時候、正遇姚文永打胡子、那時双方都放槍、我給姚文永拉馬來的

問、是不是你們看見李永奎騎一匹馬、你們想搶他的馬呢、

答、不是實在以爲是胡子呀

問、打死他之後、旣知道他是好人、爲什麼把他褲子脫下來、槍也拿去呢、

答、那是自衛團保隊附辦的事、與我們靡關係呀、

問、他的槍那去啦、

答、拿村上會去、以後報告警所啦、

檢察官劉　文大起立　陳述意見云、本案事實、詳載上訴書內、請貴院依法核判、

指定律師董振華起立辯護云本案姚文永、因聽蘇留柱子說、有胡子、才約隣人追擊、當時李永奎先開槍射擊、姚等認爲眞是匪人對抗、因此開始槍反擊、本係正當防衛、事前與李無寃無仇、當然不能有打他的意思、至于未放槍的人、更無犯罪之可言、請貴院宣告無罪、

審判長宣諭、本案今天辯論終結候判羈押下去吧、（閉庭）

▲更正　昨法院旁聽囮、姚某被擊身死、「姚」字係「李」字之誤、合亟更正、

時賢小誌 一日一人（7）

壽明阿、興安南省西科後旗人、現年五十二歲、初任筆帖式、累進而至協理、民國五年、以功叙爵、六年選任參議院議員、並任蒙邊督辦公署蒙務處長、及鄭作華屯墾軍侵蒙、興之反對、抗爭甚力、卒投於獄、新邦成立後、任爲興安總署政務處長、現任蒙政部民政司長、

考取師範學生 嚴核志操

奉天師範校、已于本月八日開始考試新生、其餘各省立師範校、均于本月十一日開始考試、奉天省公署、昨電令各師範學校、略謂、爲造成將來適用之優良教師、對于志願入師範學校者之品行學力体格、應詳細愼選、而對志願者之志操、尤須嚴加考核、近數年來每一師範學級入學期、學生均在五十名左右、而中途輟學不能畢業者、恒居其半、其能畢業、而不肯從事教育者、又不尠、卒壅以甚鉅之師範教育經費、僅造成極少之從事教育人員、此雖由於學生之見異思遷、志操不固、而其主因、確在入學當時、考核欠嚴、今後各師範學校、應以每收錄一名學生、即確成將來一名教員爲職志、對于不堅志於終身教育事業者、槪不收錄、師範教育庶幾有望焉耳、

滿洲國大系發到

奉天省公署總務廳、現以滿洲國大系、曾經歷次發送各縣在案、茲復准國務院情報處送到滿洲國大系（日文）第廿五輯該廳乃於昨日將該件隨函發送各縣、仰即分發所屬、用作參考資料云、

市立小學附設 民衆校統計

自滿洲建國以後、省當局對于民衆教育、極力提倡、故成績頗爲卓著、奉天教育廳、及奉天市政公署、對于康德三年度之民衆教育、刻正計劃擴充中茲據調查、奉天市立各兩級小學校附設民衆學校槪況如下、▲學校十四校、共有教員四四名、▲級數十四級、▲學生數男五九名、女二六四名、▲共計三百二十三名云、

冠蓋

▲小見山〇團長、十日午前十一時十分回奉、

批示

◎瀋陽縣公署（九日）

▲胡國治　呈林逢春王慶甌等偷賣偷買園欄請勿投稅由批事關司法範圍仰赴法院聲訴可也、

▲王　祺呈請更正坐落畝數由批應准更正以昭核實仰即覓保來領可也

▲八區董三家子村民請設立學校由批查村距劉千戶屯學校不足二里甚屬便利請設學校應不准行

▲連雙新　呈請查卷函市政公署証明免稅補契由批此案已轉函市政公署査照妥仰該民前往補契可也

另外

不息哲學 (四)

文山文的

(格平)

吾人既識天道自然至誠無息。人道滯礙。造作唐勞矣。則如何困知勉行。以成聖人。以契不息。實爲人生。唯一之途徑。故中庸曰。『天命之謂性。率性之謂道。修道之謂教。』又曰『誠者天之道也。誠之者人之道也。誠者不勉而中。不思而得。從容中道。聖人也。誠之者。擇善而固執之者也』。何者爲誠？文山謂爲無妄。妄者何？即自欺人。無理而造作也。此所謂『教』及『擇善固執』。與易經所謂『進德修業』所指蓋同。人類之有文化現象及教學事業。皆困勉之所爲也。小之若個人之修養。文山舉例云。『元城事溫公凡五年。得一語曰誠。請問其目。曰自不妄語入。元城自謂。予初甚易之。及退而自檃括。日之所行與凡所言。自相掣肘矛盾者多矣。力行七年而後成。然則元城造成一個言行一致。表裏相應。蓋自五年從遊之久。七年持養之熟。前乎此。元城猶未免乎掣肘。盾之媿也。不讀不妄。日積月累。守之不懈則凡爲人爲者。出而無所施於外。入而無所藏於中。自將消滅泯沒』。困勉之功力有如此。大之若國位之禪讓。文山亦舉例云。『授受之際。而堯之命舜。乃曰。允執厥中。夫謂之執者。而不敢少放之謂也。味斯說也。則堯之不息可見已。…而舜之命禹乃復益之以人心惟危道心惟微惟精惟一之三言矣。夫致察於危微精一之間。其戰競保持之念。又有甚於堯者。舜之心不息又何如哉！是以堯之道化。不惟驗七十年在位之日。舜之道化。不惟驗於五十年祝阜之時。讀萬世永賴之語。則唐虞而下。數千百年間。天得以爲天。地得以爲地。人得以爲人者。皆堯舜之賜也。固執之功力又如此。困勉也。固執也。會其意義。均昭示道之難能而可貴。以其難能。故非歷久莫辦。而此歷久非唐勞。每有所歷。未嘗與不息相左耳。一切禮樂刑政。亦莫非用在維護此道耳。(完)

珠算與九九數 速乘 (四)

(夢雲)

逆身乘

算書云『歸後頭上起。因由足下生』。又曰『乘法雖升而位反降。除法雖降而位升』。此專爲乘法運算。自下而上。(上即左。下即右)。除法自上而下而言。逆身乘法。則反是。又因實數本身不破。而法數末位『一』可以省却不乘。故亦名倒加乘。亦列速算之一。例如(實)爲二十六。(法)爲四十一。先以法數首位四。乘實數首位二。二四得八。(實首左位加八)。四六二十四。(實首左位加二。二去八進一。下位加四。四下五除一)。得積爲一〇六六。因26×41=26+(26×40)=26+1040=1066即以二十六之左端。加入26×40之積。苦法數有三位。其積之單位。應加於該被乘數(實)位之前二位。法數四位。則加於該被乘數(實)位之前三位)(依此例推)又此法不僅限於法尾位爲『一』者。可用逆乘。如將法數減一。則任何數都可運用逆乘。因485×39=485+(485×38)=485+18430=18915其理與前式同。但手續並不簡省。故不列速算中 按珠算法。凡(法)(實)尾位。爲『(二)(五)』『(四)(五)』『(六)(五)』『(八)(五)』其乘積尾位。須加〇位計算)。

加減乘

即金蟬脫殼。又名乘除易會法。因不用乘除。而祇用二十字代之。乘法訣曰『起雙下加倍。見一只還原。倍一挨身下。餘皆隔位添』。除法訣曰『加雙下除倍。加一下除原。倍一挨身除。餘皆隔位添』。共乘除法訣之所異者祇在加減之互易而已。但布算繁疊。程大位譏爲小智之術。

記周樹人 (續)

(余實)

周先生是一個很奇怪的人。有許多人描寫他。可是因爲眼光的不同。而有差異。現在舉些人對他的印象。

(一)一個小學生對他的印象

『…一個瘦瘦的人。臉也不漂亮。不是分頭。也不是平頭。穿了一件灰青長衫。一雙破皮鞋！又老又呆板。並不同小孩子一樣。他手裡老拿着烟捲。好像腦筋裡時時刻刻在那兒什麼似的…』(錄自關於魯迅及其著作的初次見魯迅先生。馬珏)

(二)一位女士的印象

『…我開始知道魯迅先生是愛說笑話了。…然而魯迅先生說笑話時。他自己並不笑。…我只深刻地記得魯迅先生的話。很令人發笑的。然而魯迅先生並不笑。可惜我不能把魯迅先生的笑話寫出來。…』(錄自訪魯迅先生。曙天女士)。

(三)一位大學教授的印象

『…說起畫像。忽然想起了本月二十三日京報副刊裡林玉堂先生畫的『魯迅先生打叭兒狗圖』要是你沒有看見過魯迅先生。我勸你弄一份看看。你看他面上八字鬍子。頭上皮帽。身上厚厚的一件大氅。很可以表示出一個官僚的神情來。…』(錄自陳源的致志摩)

魯迅先生最初寫些小說。那時的有。不周山。藥。孔乙已。頭髮的故事。狂人日記。阿Q正傳。

他的阿Q正傳。在當時是一篇最好的作品。其中的阿Q是那時中國的一個典型人物。這一篇曾翻譯過好幾國文字。

那時的作品。完全是代表他反對封建的革命精神。暴露了封建社會的醜態。辛辣的諷刺封建社會。

後來他寫雜感一類的文字了。依我的眼光。在他過去的作品中。要算雜感文最好了。

他的作品。可以分爲四種。

(A)小說——如。吶喊。狂人日記。明天。孔乙已。藥。阿Q正傳全收在吶喊裡。徬徨。野草。

(B)雜感文——如。而已集。熱風。華蓋集。華蓋集續篇。三閒集。僞自由書。南腔北調。準風月談。

(C)翻譯——日本的苦悶的象徵。出了象牙之塔。俄國的藝術論。文藝與批評。潰滅等最近有雞。

(D)其他——中國小說史略。墳。朝華夕拾。小說舊聞鈔……等。

周先生現在。還是在努力的創作呢 (完。

歌壇舞場

談葉春善 (一)

(伯雲)

北平富連成社創辦人葉春善。日前在故都海北寺街本寓因病逝世。得年六十一歲。春善爲名故花臉葉中定之子。中定藝兼文武。精通崑亂。所有淨角之戲。幾無不能。無一不精。堪稱花臉行之全才。最得意之作。爲醉打山門之魯智深。蘆花蕩之張飛。戰宛城之曹操。連環套之竇耳墩。應天球之周處。大保國之徐延昭等。當年聲譽之隆。幾同何桂山(何九)黃潤甫(黃三)不相上下。

春善幼時。在家從其父用工。稍長入小榮椿科班坐科。正式習藝。小榮 椿班爲椿 隆壽創辦。成立於清之光緒二十年。地點在前門外李鐵拐斜街。分榮字春字兩科。現時伶界中。該班之弟子甚爲稀少。如楊小樓。程繼仙(原名春福)。張春彥。蔡榮貴。郭春山及春善等。皆爲該班之佼佼者。出科之後。出演於各戲院。臺下人緣極好。春善以科班既爲伶界人才之產生地。與學界之學校。同一重要。故立志創一科班。以期造就梨園人才。按舊京科班。最著名者。當推大老板程長庚祝辰四 大名班。他 如双慶。時代。四喜。三慶。春台。嵩同春。全福。玉成各班。亦皆不弱。迨後雖 相繼產 生得勝奎。小福勝。老洪奎長春等班。然多半爲時不久。即行解散停辦。其仍存留者。非組織不完備。即規模不健全。因是春善成立科班之心。更爲堅決。良以伶工如非坐科出身者。無論天資如 何聰慧。敎師 如何高明。終不能如在科班所學者淵博也。春善雖有此志。奈限於金錢。致許久未能實現。乃有志者事竟成。不數年居然達到此項素願。堂堂喜連成科班。發現於故都社會間矣。(未完)

◎投稿須知◎

(一)凡來函稿須加句點
(二)稿紙須在一面書寫
(三)取錄與否概不寄還
(四)不予酬資亦不贈報

詩的美

(仲泉)

據說。詩是天籟。自然的抒情。但我們知道古人的作品差不多都是幾經推敲而後成功的。『吟罷一句詩。拈斷數根鬚』。這已是笑話。至於賀方回的嘔心吐血爲作詩拚命。那也眞不上算！詩的材料不在古老的典籍里而在自然界中。多少它具有一種美的姿質。這個美的姿質隨便裝飾一下儘够瞧老半天的。何必像油漆匠似的。死乞白賴的刷了又刷油了又油反到成了『匠氣』！我最不喜讀理學家的詩。如邵堯夫之『斟有淺深存爕理。飲無多少係經綸。莫道山翁拙於用。也能康濟自家身。』這是詩的說教主義。話是好話。然而讀之感覺不出什麼。再有跑到三墳五典中跟古聖先賢去技術合作。必要使人頭痛目眩才算詩。這尤其失了詩的天眞。

好的詩絕不是刻意雕琢而成的。它具有美的姿質用輕巧的手腕描寫出來。——自然輕巧是技術。但不是油漆匠的技術。也正如一個女人本來長的很美麗。只須淡掃蛾眉。布裙荊釵。儘够天香國色了。不必非擦巴黎香粉塗口紅穿高跟鞋才算什麼標準美人。如溫飛卿的詩。

日西塘水金堤斜。碧草芊芊晴吐芽。野岸明媚山芍藥。水田叫謝官蝦蟇。湖中有浪動麥蕘。陌上無風飄柳花。何事輕橈向谿客。綠萍方好不歸家。—春日野步。

湖上微風入檻涼。翻翻菱荇滿回塘。野船著岸偎春草。水鳥帶波飛夕陽。蘆葉有聲疑霧雨。浪花無際似瀟湘。飄然蓬頂東歸客。盡日相看憶楚鄉。—南湖。

這兩首詩。眼前的風景。俯拾即是。 好像一個小家碧玉的姑娘。她沒有戴着什麼鑽石珠寶黃澄澄的手鐲。讓人感覺一身都是重的力量。不過她輕輕的在鬢角上戴了一枝花已是風致嫣然！讀之感覺是多麼輕巧的美。想像作者在作詩的時候不會效法李商隱的獺祭從書堆里翻找材料。再看秦少游的詩。

月團新碾淪花瓷。飲罷呼兒課楚詞。風定水軒無落葉。青蟲相對吐秋絲。—秋意—

霜落邗溝積水清。寒星無數傍船明。菰蒲深處疑無地。忽有人家笑語聲。—邗溝—

這一點也不顯費力把美的意境表現出來。所謂抒情。而情就是美感！你決不會無緣無故的哭。同時也不會不想笑而笑。否則必是一個瘋子。哭笑是自然的情感。詩的美也正如此。沒有美的詩情。無論如何雕刻裝飾也不會美的。

藝術叢談 彈詞 (四)

(露蘭)

爲證實我們的話而且觀察其體例起見。我們試舉桃花扇裡的一首詩詞來看。—桃花扇是孔尚任的傳奇。但其中却有一位丑角柳敬亭(柳本姓曹。明末泰州人。避仇流落江湖。休於柳下。乃姓柳。後來不得志而死。他是位說書大家。也會彈詞。也會鼓詞。詩人吳梅村很推重他。曾爲之作傳)。常常說起書來。其中有三處是說鼓兒詞。聽稗。修札。哭主。有一處是說彈詞。餘韻。文句當然是成於劇家孔氏之手。雖不能作爲通行的說書的標準。但一方面那演法。體例。和重要的樂器。是與通常的一樣。他方面專在以鑒賞文人作品的眼光來賞鑒時。這種的文學價值。恐怕是文學史上絕對不可一筆抹殺了它的吧？(完)

彈詞開篇 未亡人

(碧選)

寒月皎皎射紗窗。薄命的佳人守冷房。脂粉不施顏慘淡。對菱花長歎淚兩行。身穿素縞蛾眉斂。默默無言暗思量。想當初。嫁得檀郎多快樂。同宿同飛傲鴛鴦。郎情似漆深憐妾。妾意如膠繫愛郎。實指望。案舉齊眉偕白首。鶼鶼和鳴永未央。誰知愛河渺渺多風波。奪去良人命遽亡。想奴奴。本擬追隨泉壤去。奈緣堂前有姑嫜。奴祇得。含悲忍悽偷殘延。忍淚潛潛暗自傷。昕夕靈前頻頻拜。沸流如綆薦椒漿。遺容奕奕凝神看。恠底朝儂帶笑相。儂自看。郎自想。怎得郎。柔言溫語慰儂腸。可知奴。青春辜負容憔悴。依稀那。無主的鮮花枉自芳。夜臥寒衾渾似鐵。素幃鳳逝瞻孤凰。凄凉歲月如荼苦。慘哀繁華盡黃梁。幽怨滿腔與誰訴。長恨萬種儲心房。可憐她。嬌啼乞乞如流水。驚起寒鴉盡遠翔。鸝鵲不知人恨事。簾前猶效啼泣腔。只哭得。聲嘶淚竭嫋嫵無力。纔把鮫綃拭兩眶。喘噓噓。站起扶妝臺。嬾洋洋。歎步上牙床。可憐她。靈犀一點通幽渺。華胥國裡會情郎。醒來依然夢一場。

論經驗 (四)

(德綿)

完全不接觸外界。則所謂經驗只是主觀的精神在那裡幻想一切。妄造一切。那還算什麼對於外界的經驗呢？

正確的哲學的確是經驗論本質的哲學。但它所認識的經驗本質。乃是人類精神在經驗外在世界。却不是只經驗經驗自己本身。因爲除外物作用於我們的感覺器官而生起感覺。就不能有經驗。經驗是物我的交互作用。沒有物的作用就不能有空虛的精神的經驗發生。要談經驗就有外物存在。由經驗之可能也證明外物是實際存在了的。並且經驗就是一種認識外物的過程。雖然因爲人類的文化程度和所運用的思維方法不同。而使經驗的效能有大小。但不能說外物是不可知的。因爲外物如不可知就不能談經驗。經驗是一種認識的方法和道路。我們所謂運用經驗是在依於這種道路和方法去達到外界。不是以經驗爲目的。爲終結。因此我們不能把經驗當作神物看待。以爲經驗自身就可以滿足一切。甚至萬有都只藏在經驗本身之中而不存在於經驗以外的世界。這便是正確的新的經驗論哲學。(完)

最近底天一

(白芸)

她時時刻刻都在邁進中。許多時候不報告天一的消息了天一的最近。倒是怎樣的進展。這里簡單的寫上兩句。天一眞眞的沉寂下去了嗎？不這是外間仕女的一種錯想。她的確在向前邁進。她永遠要向前邁進着。

一九三五年的天一。是天一有史以來最光榮的時節出品。雖然是比較去年少了似的。但是在質的方面說來。却是比較去年優秀得多了。事實的證明。都可以對整個的電影製片界誇耀的了。從重歸到海葬從海葬到母親。那一部片子不是以嶄新的姿態出現於大家之前了。那一部片子不是有着嚴重的意識供大衆的探討全滬輿論的評佳。中宣會。中教電協會的嘉獎等不平凡的收穫。誰又能說天一是步或落伍呢。

最近的天一。是這樣的。爲了提拔新的人材。所以才招考基本女演員。爲了爲片謀出路。現正研究國片如何輸出。去年『萬花園』。以一萬元的代價賣給日本片商。便是最初的嘗試。

已拍成的聲片『兩兄弟』不久就可以公映。

『花花草草』人選已定。日內當可開拍。

在計劃攝製中的尚有『迎春典』『紫金山的春天』二片。劇本編就者有『夕與女』『遺產問題』。『婦人學堂』等。還是事實。我們的天一。時時刻刻都在邁進中。

科學問題 你知道麼？

(白璧)

價值五元的鋼棒。若製成針。可值三百五十元。製成小刀。可值三萬二千元。製成錶內的發條。可值二十五萬元。若製成馬蹄。便只值拾元。

任何數目乘以九。把所得的積的數字相加。所得的和老是九的倍數。

空氣離地面愈遠則愈稀薄。在五公里半高度的地方。空氣的密度祇能抵海平面空氣二分之一。到十六公里的高度空氣密度祇剩十分之一。到一百公里的高度。空氣密度祇抵地面空氣十萬分之一了！

設一人能够立足在離地球十萬公里以外 而不受任何其他行星衛星或太陽的吸引時。那末這人就能立定在該處而不動。因其既不受地心吸力的影響。亦不受任何星宿吸引的影響也。

百分之六十的酒精溶液。即可有殺菌消毒之效用。然瓶類之殺菌消毒。仍以用蒸氣法較爲安全。

食品中可用蟻酸。水楊酸。安息香酸或安息香酸納等爲防腐劑。但不可多用。多用則有害衛生。用蟻酸不得超過百分之〇•二五。其他各種均不可超過百分之〇•〇五。

本刊每週三次 (星期三星期六星期日發刊)

漢解日本口語文法講義 (一九)

裕振民編述 柳龍光校正

例如：

お願ひ ｛申す。 申し上げる。 いたす。

御案內 ｛申す。 申し上げる。 いたす。

二 動詞第二變化 ｛て／で｝＝上げる 表示爲他人而動作之意。

例如： 敎へる上げる 讀んで上げる 案內して上げて

(三) 動詞第二變化 て戴く 「表示承受他人動作之意」

例如： 敎へて戴く 讀んで戴く 案內して戴く

前例中之「申す」、「致す」、「戴く」、「上げる」、等動詞即係自卑敬語補助動詞、除「上げる」係下一段活用外、餘者皆係四段活用、

三、對話敬語補助動詞：

(一) 動詞第二變化＋ます

例如： 讀みます。 起きます。 拵へます。 來ます。 研究します。

杭州 大成祥綢緞莊
奉天城內中街 電話四二七三二
國曆十一月二十九日 正式開幕 大廉價
營業種類 綢緞部 呢絨部 顧綉部 時裝部 西服部
新張的幾句話：
大都會的中心點、產生出完善美備的綢緞店、各界服裝料的供給、不能說是不好消息吧？
本店在新產生的時期中、採選來時代化的服裝料、而抱着薄利多賣的主義、貢獻給各界、尤其是士女們美觀而經濟的衣料、是不能多得的、請不要錯過這良好的機會。同時、我們由津滬聘來專門技師、精製各種時裝、西服、禮服、不僅是式樣新穎、玲瓏、而且手工堅固凡在敝店惠製服裝、定能使 諸君滿意、
注意
承購韓料(手工韓腰韓光紙)完全奉送
外埠函購先惠貨價妥函不復如蒙
賜顧郵費奉送

三塔牌雪花膏

總批發 奉天 柏內洋行

漢袁安碑禁私搨 偃師縣教局保存

偃師通信、東漢袁安碑、係民國十九年六月發現於偃師縣辛村初級小學舊址、原爲古佛寺、是年該校改爲縣立、村人增築教室、移動廟中供石、翻其下面盡係篆文經識別果爲漢袁安碑、辛村西界洛陽、爲東漢諸陵棋施林立之區、安爲三公、碑出其間、亦在意中、惜保存無法、濫搨翻刻、魚目混珠、去年經該縣官紳設法徵存教育局中、本年七月城沒於水、碑陷泥中、前月經縣長薛正清撈運槐廟、縣府審視其碑左側有萬歷二十六年與住持僧某某等字、並有俗式几腿鑿痕、蓋確爲釋氏盲徒、鑿其兩端、作爲供佛之具、且將下層篆文毀掉七字、陽共陰面、塡其圓孔、致神州國光、不得表著於人間也、李薛縣長關心文獻、擬摹刻跋語於碑之右側、仍交教育局保存、並擬訂簡則、嗣後搨斯碑者、非帶有左右兩側面刻字不爲信品、每搨定價五元、除縣中有賑災勸奬及公益事項得准用無給値辦法限數搨印外其餘無論任何人均不准私搨或翻印以資寶重云、

蘇俄爬山運動調查（去年成績）

莫斯科訊、去年蘇聯爬山運動獲達空前之發展、在羣衆攀、及山中行進與險峻山峯之攀援中、皆獲燦爛成績、

卡巴底諸巴爾加利亞 六百三十八集團農民之一 登厄爾布魯士山頂（海平以上五千五百九十五至五千六百卅三公尺）、該大組攀登組織極佳、又北厄塞梯亞集團農民與工人五百十八人、之組登卡茲貝克峰五千〇四十六公尺）、

中亞細亞軍區二百廿五紅軍士兵之、一組實行一帕木爾之行進、其中六十八人登極難接近之特拉皮玆亞峯（六千〇五十公尺）、西西比力三十二人爬山者之一組越過阿爾泰山脈其中四十三人登阿爾泰最高山峯拜魯加（四千五百五十公尺）、

在小組年蘇聯爬山者所實行之最床難而有趣之登中、高加索烏知巴山北峯攀登應特別吾人注意、

二運動家、蒲包大及古底滿爬上底克丁古恩山峯（四六〇四公尺）、該峯僅在一九〇三年會爲二英人爬山者、樂萊斯頓及浪斯塔夫攀登、

世界珍聞及其他

廣東此時正是 吃蛇節季

時屆隆冬、也是廣東人吃三蛇會的節季了、北四川路的廣東館子宰了大蛇便把蛇皮張掛在玻璃窗櫃裡做招牌、無數的行人每天探着頭兒向裡面張望、在此時此地可知這是怎樣希罕的事情了、我近年來每年總吃上三四次的蛇、所以頗知其中味道、這介紹人的責任、是義不容辭的、

吃蛇起于何時？經過如何？原因何在？恕我沒有「歷史癖」不能清楚地考證出來、在我只因爲貪吃、便跟着人家吃了、那時遠在十多年前、在我們的老家—廣東、所謂三蛇、便是名爲「金脚帶、過樹榕、犯指頭」的三種蛇、爲什麼要把這三種蛇合弄起來吃、我也莫名其妙、其實也不一定把這三種蛇配合起來才好吃、因爲它們的味兒根本沒有什麼不同、至於要這樣對於身體才有補益、那未免帶點玄學的意味了、

蛇的烹調方法、照我吃蛇的經驗、老是一個樣子、就是把蛇宰了、去了皮、先把肉和皮放到鍋字裡煮熟、然後把它拿起來、就一絲絲地像拆鱔絲般拆爲肉條、皮也一絲絲地切爲細條、（有些弄法是不要皮我以爲皮混在肉絲裡 却別有風味、因爲皮熟了就卷縮着、像吃田螺一樣的爽脆）再和上果子狸、雞、鮑魚、冬菇、豬舌頭、李薺等切成或拆成的細絲、混在一起放到鍋子裡、連湯熬兩三個鐘頭、便可以吃了、蛇肉本來就很鮮甜、再加上這許多肉類及素菜、所以吃起來益覺鮮美濃郁、爽滑可口了、因爲有這許多東西混在一起、蛇的味反覺不容易辨別出來、就是蛇的肉絲、也須細心認識、才可以看出、我想這一鍋子肉羹、就算沒有蛇肉在內也很不錯的了、據說蛇的胆汁對於人體最有補益、（確否待考、）所以宰蛇的時候首先小心地把它的胆囊提了出來、然後把胆汁放到酒裡混成一片、這叫做「蛇胆酒」、喝起來有點涼味兒、怪有趣的、

據說蛇的鱗和骨有毒、吃錯了不是好玩的、所以拆蛇肉的時候、要揀得非常精細、大約這層工夫也不甚難的、我們從來沒聽見過因爲這個原因出了事、又據老於吃蛇的人說、吃了蛇之後 是不可有 男女之事的、否則所養的孩子會長出像蛇鱗般的皮膚、所以每當吃話的時候、總會聽到 這樣的蛇語、「今天夜裡要規矩些當心養出帶着蛇鱗的小孩子來！」「這句話是否迷信、因爲沒有得到實驗的報告、不得而知！不過這件事於醉飽之後總不相宜、前輩先生的用意者在此或吧、

世界各名人的身體缺陷美

人體上的眼睛、各各不同、分析起來、很有趣的、日本舊式電影都是表演武士道的故事、擔任主角的一定要有一雙三角眼、才能表示武士的精神、日本活動寫眞社的明星大河內縛次郎 是扮武士俠客出名的、原來是很深的近視眼、拍影戲時連配角的臉都看不淸楚的、但是兩目圓睜、英氣勃勃很武士身份、每月支薪達五千元現已積成七十萬元的資產家了、日本電影皇后入江高子右眼是單眼皮、左眼是雙眼皮、但是把右眼化裝之後、絕對辨不出來、何況在銀幕上呢、明星栗島墨子、也是近視眼、但雙眸善睞、而能稱爲日本的戀人、俄國托爾斯泰最初的戀人是斜眼、但是以後他生平再未見過 斜眼的美人了、所 以他描寫 小說中常有 斜眼的女子、他最著名小說、「復活」中的女主角高丘歇、所以也是斜眼、日本女優松旭齊天勝、門牙蛀損了、異想天開的用金鋼鑽鑲着、嫣然一笑光輝四射、不知顚倒了多少人士、羅馬聖彼得寺院有大理石聖母像、每年有幾十萬人來參拜着、都要在石像上接吻一下、那知像之手部因接吻而凹了一塊、有一個醫生在臨睡時沒有漱口、到明天檢查口內的細菌、竟達百六十五億、後來在臨睡漱口之後只有三億餘了、

以闊嘴而成名的是好萊塢的喬拍剌維、他是在電影界中的嘴巴最闊了、可以一口氣吞個棒球、美國明星奇米特郎脫的鼻子又高又大、常在銀幕上利用鼻子的表演、引人發笑、一時有「奇米之鼻」之稱、他很珍視他的鼻子、保險了三萬元、頭髮變成白色和神經作用很有關係、路易十六世王妃在受着宣告死刑之夜、苦悶不堪、到明天黃金頭髮都變成白色、這是有名的事實、還有佛國某處、拐倒房屋、一個女子因爲恐嚇太甚、以致頭髮眉毛都成白色、那末我國從前伍子胥過昭關的變成白鬚、並非無稽之談、

據說從前法國路易十五世有個寵姬名布柏 多爾、十分美麗、但是身材矮小、雜在許多女子中間、自已覺得太不調和、於是想出一雙十生的高跟皮鞋來、這便是現在流行高跟皮鞋的發明者、

情擄紀

舊都西郊、有廢園焉、碧鳳朱垣、昔年禁地、今爲某顯要私產儼然別墅也、距某學府頗近、故每有大學生三五流連其間、品簫歌唱、蛋雪尋幽、雖風冷天寒、無阻競事、除夕之夜 有潘生者、隻身過此、聞花圃間簫歌、齊鳴臆爲學友、遂往相會、至則一麗人在焉、傍立一中年婦、四旬左右、濃施脂粉、衣服華麗、見生用手相召、互叙姓名、麗人自言某要人遺孤、在此南方小紅樓中養痾、媼係其姨言罷媚笑不已、生亦善於管竹遂品「梅花三弄」、女婦甚贊嘆、時星疏月冷、婦堅邀生至小樓取暖、乃漫步同歸、及登樓女託詞外出、婦竟向生調笑、强同枕席、生知被紿、姑與委蛇庸知淫浪弗已、竟不克應命、旋出紅丸三粒、逼生吞服、服後精神備至、雄心亦發、東方旣白、猶無倦意、生乃長跪乞餽、並堅誓不對人言及後會之約、婦始釋之、臨別贈玉指環一枚、以酬其勞生至校、語其知友、翌晚往訪、則鳳去樓空矣、翠環乃爲眞品、價値數十元云、

美國發明家新製 有浮脚的海船

一個美國的發明家、爲了顧全海上旅客的安全和舒適起見、發明了一種新奇的、有浮脚的海船、牠的構造原理是這樣的、船底下裝有一些扁平形的浮脚、讓牠們浸浮在海水下面、便能使船身現出水面之上、於是、這種海船因了船身位置的高懸、便能免去普通海船所受巨浪衝擊的危險、那些浮脚是用輕質的合金製造的、數目一共有九隻、船底下兩邊各有四隻小的、中央有一隻大的由粗的柱筒和細的支柱、連繫在船身的下面我 們的裝置是很適當的、因爲浸沒在安靜的深水裏面、所以不致受則上面波浪的壓力、並且、因爲牠的上面和底面、都呈着扁平形、所 以可以減少上面波浪的衝擊力、至於推進機、是裝置在船底下面、那些浮脚的中央地方、附裝在大浮脚的柱筒上面、據說、這樣的裝置法、能產生很大的推進力、再者、那些浮脚因爲質量很輕、並不增加多大的重量、

馬鞍山獵虎紀

香港九龍新界患虎、已見前報、但略而不詳、茲探得詳情、錄之以饗閱者、香港面臨碧海、山嶺重疊、猛獸 每於山上 發現、居民時加防 備、對海九龍新 界馬鞍山方面、近又發現碩大之「山君」、蓋即猛虎也、其初僅見虎所遺留之足印兩痕、大小不相上下、繼則附近鄉人、多有目擊該虎者、據謂該虎全身作棕色、重量當在二百斤以上、馬鞍山脚西人威爾遜君之農場內被虎噬去一猪重約七十磅、某日淸 晨五時、有樵女一名、登馬鞍山採薪、正在工作之際、突見有兩目閃閃如電、自叢林中射出、知爲猛虎、急反身向鄉村奔逃、虎亦由林中躍出追逐、女走避迅速、幸脫虎口、鄰近村人得報、均持械而出、惟虎已遠颺、各人在叢林搜索、未見虎蹤、常地人士以虎出沒爲患、持設阱穽以伺之、穽內置羊一頭爲餌、但虎甚機警、數日以來、未有中計者、祇於附近農場擄去草羊三頭、港中一般有狩獵癖之中西人士、多視新界發現猛虎爲一出獵絕大機會、咸欲一試鎗法、乘星期假日、成羣結隊、獵裝荷械、前赴新界、搜索虎蹤、惟未有所獲、香港警察、副監巴靈咸君、特組織「獵虎隊」、出發新界深山獵捕、冀除民害、巴君爲 狩獵能手衆 料此公親出、不難將虎收伏云、

金七奶奶風流史 名伶夜半求救茶役

北平函云、金七奶奶者、前朝某顯宦之侍妾也、年已徐娘、舉動風流、各交際場中、聲名狼藉、喜結伶人、揮金似土、會認花旦王彩雯爲義子、凡王一切、皆仰供給、未一月王病瘵輟演、金猶不舍、以看護爲名、伴王於某旅館中、夜半王裸身逃避、求救茶役、始免其苦、事後王之父控金於警署、双方成訟、卒以證據不足、判金無罪云、

陳獨秀獄中生活

【南京電】陳獨秀在 獄中每日除飲食睡眠外、散步一小時、餘暇則閱讀經典間或瀏覽報章、生活至爲幽閒、

丁文江遺囑 死何地葬何地

南京函云、地質學丁文江、遺囑載明、死於何地即葬何地、南京當局、念其因公逝世、決將遺骸運京公葬、聞丁遺產二萬元、因無子女、其夫人生活或無問題云、

洹河兩岸殷墟遺址 農民私掘多獲古物

彰德通信、本縣西北鄉、洹河兩岸殷墟遺址、中央研究院、駐本縣發掘殷墟團、秋季工作完竣後、掘發工作早經停止、近來私人挖古者頗多、每有所獲、本城西北鄉洹南花園莊村、農人王青連年五十許、家中人口甚多、素開羊肉架屠殺牲畜爲生、王近三四年來、迭次率領家人、在殷墟範圍內挖掘古物、連次掘出古物、售出得得價頗鉅、王某於前日在洹河南沿、薛家莊村迤西、其本人地中挖出、古銅小鼎一件、古銅小爐一件、古銅爵盃花插各兩件、已於前二日售洋一千三百餘元云、

奉天商工銀行出賣土地房產通告

啓者本行所有土地房產散在國內各地爲數甚多茲擬將座落左開各地之房地產一律出賣有意購買者請來本行面議或函商可也

奉天城內軍署街奉天商工銀行

房屋座落 奉天市內 新京市內 瀋陽縣 九台縣 長春縣 海城縣 永吉縣 公主嶺榮町 伊通縣 懷德縣 輝南縣 洮南縣 洮南城內 公主嶺南大街 海城城內

永租地建築地座落 奉天市內外

園地座落 瀋陽縣 葦塘座落 新民縣

熟地座落 瀋陽縣 長春縣 九台縣 永吉縣 鐵嶺縣 開原縣 海城縣 蓋平縣 梨樹縣 伊通縣 懷德縣 遼中縣 呼蘭縣 阿城縣

生熟荒座落 鎭東縣 龍江縣 泰來縣 突泉縣 洮南縣 洮安縣

特許

日本・滿洲國・中華民國外各外國呈請商標・意匠・實用新案特許之代理以及關於註冊一切辦法

山本茂特許事務所

奉天商工會議所 囑託辦理士 山本茂

囑託辦理士 法學士 窪三男

囑託 工學士 森岡史朗

囑託 工學士 西川櫻

國內事務所

▲奉天浪速町二七（電話三〇六六）
▲奉天商工會議所內（電話三五六七）
▲新京東五條通三（電話五七七二）
▲安東商工會議所內（電話八四二）
哈爾濱日本商工會議所內（電話四四八五）

敬送長壽術 不取分文

內容有名朝軍師劉伯溫墨寶長壽銘明太祖成祖后妃肖像妃嬪修妝圖出浴圖明瀋王園攝圖王公行樂圖宮闈歷史司馬光影印墨蹟長壽秘訣贊腎虧遺精肺癆咳嗽吐血半身不遂調經白帶眼疾肝氣腸胃痔漏寒腿疝氣淋濁諸病療養說明均爲外間罕見之珍品函索附郵二分即寄北平西單廣寧伯街四號奚宅啓

請注意機會

錦成慶帽子商店製造的水獺皮帽水獺成皮和各樣男女帽品新年一律賤價大賣出新發明 太平水獺帽 每項四五六元批發零售請君購用方孚名實相

地址 奉天城內中街東首路南離前中樓近

奉天城內中街路南 同豐元 專門帽店

大宗水獺帽子 皮張 賤賣

鳴謝奉天大西門裏瀋陽同世濟社胡宅醫方梁專治

五年鼠瘡半月去根

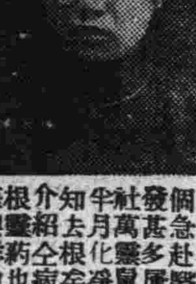

啓者久惠該社世傳驗方救治大症活人甚多敝舍妹前五年因憂鬱氣悶項下發生結核瘰癧疙瘩數個急赴醫院割刨翌年又發甚多屢治無效後用該社萬靈鼠瘡藥內服外糊半月化淨至今年餘未犯知去根矣特登報鳴謝並介紹全病者知有效速去根靈藥也奉天西華門外華興祥商長姜廣和啓科醫院

開幕紀念

每星期日 施療眼科病症

由午前十時至午後二時

奉天馬路灣（奉天汽車公司東隣）

馬路灣醫院

電話（滿）四五二四番

特價 水晶眼鏡每副（一元五角）

冬令養目 不可不備

如非眞貨 管保退回

外埠函購 加郵三毛

奉天中街吉順絲房對門

開明眼鏡行

祛痰 便能治咳

頑痰滯留氣管中藉咳嗽力以震出之肺部方得舒適但頻頻咳嗽則精神飲食睡眠種種皆大感苦痛甚而震傷血管結核菌侵入致成癆瘵重症保肺露主要功用能將蘊藏體內的頑痰濃痰黏痰等溶化稀薄如水不待嗽嗽便能排除更能減少痰量之分泌咳嗽自然無形消失故雖患劇烈咳嗽亦能完全治癒

保肺露 發行所奉天寶康藥行 各埠大藥房皆有代理

丸見屋毛絲店廣告

歸店開業以來價格低廉品質優良深蒙顧客歡迎購買今又運到兩洋新時衣料莊各種衣料定價克已賜顧諸君請早臨大批新顥

奉天新市街市場北門東入口 丸見屋毛絲店

依新鑛業法

「製圖及辦理呈請手續」

▲鑛山調查及測量
▲鑛石分析並鑑定

鑛出 凶願

新京八島通四四（寶山火柴工場前）

滿洲鑛業社

電話長三一六四四七番

官准立案 胃腸新藥

紅色造福 本藥係經本堂醫士李炳暘發明

主治 胃腸諸病食積水積寒積氣積經年老病心口疼脹滿不消寒熱便秘下痢膿血大便稠黏久吸鴉片便燥者尤有效驗小兒不思飲食吐乳吐食大便不整胃腸積熱久服不生胃腸病更會進飲食以上俱有實效

效驗素著男女適宜

大盒二元 小盒一元 每打二十元 外埠函索不加郵費

奉天大西邊門外鴻育堂藥店 滿電話三三五一號

瀋陽中國銀行

存欵	定期 活期	其他存欵利息優厚手續簡捷
匯欵	電匯票匯 信匯	國內外各埠均可通匯
放欵	抵押放欵貼現放欵	
其他業務	進出口押匯代理收付事項	
電話	滿日 六二二七 六二二八 六二二九 二〇二一 二三〇一	交易專用 日 二二五三 二二一七

耐久力天下無比 堅牢優美 世界冠

芝浦電動機

販賣店 栃木洋行

奉天千代田通三七番 電話二八三九番 〃 四六七九番

三井物産株式會社滿洲代理店

製品 鐵道車輛、鐵道路線附屬品及信號裝置 大鐵橋鐵欄、鐵筋鐵屋豆油容器鑵類、

株式會社 大連機械製作所

本社 大連市沙河口臺山町

支店並分工廠 奉天西塔大街三町目（電話二二〇三番）

要目 氣鑵、氣機、煙突、各種機械類設計製造裝設 鑄鐵鑵、鑄鋼、鼠礦鑛物、酸素丸斯、

歐美生乳藥

下奶的特效藥即是歐美生乳藥

服後乳汁湧湧而來定增數倍之多、一哺之有餘、兒强母健、一同歡喜、

注意 購防假冒 飛艇商標爲記

定價每瓶大洋一元二角 每打大洋十二元

本號特聘大夫 醫藥費從廉 診治內外各科諸針般灸症注

各埠均有代售 總發行所奉天鼓樓南歐美大藥房西號

眞寫應用高級製版
美術的膠皮版印刷
各種紙製容器製造

協和膠皮印刷會社

奉天新市街信濃町一三番地

電話五四三五番

大連特刊

第柒拾參號

盛京時報大連支社
大連市榮町二番地
電話三一九六五番

一幕趣劇
是非地眞能露臉 禿兒大鬧烟舘
大拇指頭鼻前高亮 爲討賭債指名罵人

在早年之間、都把酒飯茶市認定爲『是非塲所』因爲那些個地方、閑人最多、人多嘴必雜、所以很容易惹是生非、但是在現在的時代、再以大連這地方來說、酒飯舘子、固然多不可數、至於茶市(茶舘)根本不會興開、而酒舘子、又是單開別開、人們吃喝、不過有時有剩、絕對算不上『是非塲所』然而究竟有沒有『是非塲所』呢?不錯有什麼地方呢?大概要算是阿片小賣所了、因爲這種小賣所、第一是閑員集會之處、種種有趣味的新聞時興式的笑話、小賣所就能算得製造發賣元、此外最時髦最閑通的流娟、也多到小賣所去找零化、所以你一進門、管保開心、現在已竟年關在邇、只要身上有點責任的人、誰能不忙忙碌碌、略有結束、一切的舉動行爲上、自然就現出一點緊張的形色、但是小賣所中走走的先生大人們、却一點兒也不忙迫、一槍在手、短榻獨佔眞有天下唯我獨尊之氣概、更有些個地棍無賴、以及土秧子之流、專門在烟舘中報字號、顯威風、因爲那裡的人多、倘能在烟舘中露過一次臉、眞比報紙登廣告還有效力、說到大連的各烟舘、在東部的寺兒溝一帶、生意最强莫過齊雲樓、因爲東家硬實、本大利粗、人們都是錦上添花的多、那有雪裡送炭的?所以生意好的烟舘自然越好越好!齊雲樓的生意正是這樣、每日烟客不拘晝夜擁擁擠擠、好不熱鬧、把個財東李玉川、只喜得眉開眼笑、手舞足蹈、對於主顧的應酬上格外生出三分靈機、特別讓你歡迎、走後必定叫你說聲這四角化的眞值當!但有一件生意既這樣的好法、自然是因爲烟客多、客多就是人多、人多才能嘴雜、所謂是非塲所的頭銜、齊雲樓自然也要佔一份、所以要看稀稀罕、和要聽新奇聞的、自然也會找到了各家小賣所、因此這些無賴地棍、土秧子、假財主等、也都要到小賣所露露臉、正因爲這裡的人多、可以傳傳名、省下一筆廣告費用、也算是一種經濟學呢!

話說大連各阿片小賣所、目下正是生意興隆大發財、財源茂盛通四海的節骨眼兒、突然有一天的傍晚上燈時分、寺兒溝地面居住、原是山東出產的人兒、有名喚禿兒者、在寺兒溝說、總算得上一家土秧子了、生得是凸胸弓背、七孔朝天、相貌出衆、下生便帶一份福來、所以在寺兒溝方面、光身一人混了幾年、現在便陳上幾萬子、禿兒平生所好者、莫過於賭、而且慣作豪賭、往往三千五千作孤注之一擲、雖輸亦不在意、由此才得着了秧子之稱、俗語說得却好、有錢的忘八坐上席、禿兒雖然出身微賤、但是目下有了錢、便有人尊敬起來、如斯禿兒也自覺氣豪、這天晚上不知風打那處起、氣昂昂的去到一家小賣所、跨進裡間、手指一名烟客、大罵起來、衆人不覺吃驚、因爲他所罵的、並非是無名之輩、也是東方相當有名望的一位人格者、由禿兒這一罵、誰能不驚、却不料這位人格者、竟始終不置一個、禿兒見他有些氣餒、益發乘風而上、大拇指頭始終直豎豎的亮在鼻子前面、並且大喊了說你如果人物、就跟着我走、咱們先到衙門口去理論一番、禿兒說這一句話、却有用意、用意就是借此表示我是常在衙門口走走的、好教滿屋中的燈下客、知道我是勢利十足、不要小看了禿兒、當時果然很有些人、面面相覷、好像在說、看不出禿兒也常在衙門口走走眞是一向失識了、無奈禿兒不拘怎樣的辱罵、這人格者却老是一味的不抬頭、只有呼呼的一口一口往下抽、大約過了十幾分鐘、禿兒也似乎有點窮了罵詞、又經滿堂的烟客、好說歹說、禿兒這才借梯而下、露出一副奸而滑的笑臉、向大家開始陳說他罵人的原由、據他說、這夥計(指人格者)光裝人不辦正事、在三五個月以前我賭輸了某某的四百餘元、憑咱們輸錢那能不給、因爲這裡頭他也有關係、所以把錢過付給他、叫他轉交、我以爲必定千妥萬妥的、決不會錯、事後我便丟開一旁、本來不值當在意的、不過四百來元、誰沒見過、咱决計不能小看人、誰知道在昨天晚上、某某又來找我要錢、我當然要說已竟給了誰了、但他們好像疑我說謊別的不要緊、這疑我兩字、却了不得、疑我就是不信用我、不信用我就與我的面子大有關係、況且信用是小生命、我在寺兒溝方面、誰人不知、那個不曉、四百來元、犯不上、眞犯不上啊!禿兒說着說着、氣又要上來、大家裝好作歹的、方才把他請出去、這裡人格者仍舊在橫臥抽烟、大家都說量大、眞有忍耐、不然豈不打起架來了、但是禿兒聲勢、今後越法喧赫一時了!

須民生活問題
庇寒所和新粥鍋 處處人滿爲患
這等辦法有些個不徹底 應謀根本解決

欲謀地方治安之確保、首以人民生活狀况如何爲轉移、所以善政之吏、靡有一個對於民生不關心的、良以俗語所說『人貧志短、馬瘦毛長』地方上的民衆中、倘或貧苦不堪的居大多數、生活不得安定、爲飢寒所廹、既不能引脛待斃、敢問有幾個能不生出爲非作歹之心、這並非是人之初性本惡乃由於環境的逼迫、因爲沒有活活的等着餓死的勇氣、就不免要去行他挺身走險的最後一着了!不拘你防備的怎樣森嚴也絕架不住臨死不遠的飢漢子太多、正是人急則變、而人飢尤其能變、烏可當着一件小事?所以要打算地方秩序安寧、非先解決窮人的生活不可、如果人民都是飽食暖衣、那就隔着路不拾遺、夜不閉戶的景象差不多了!

大連市的地方、並不十分大然而窮苦的人民、却不在少、世界紅萬字會開粥鍋、大連、西崗兩商會、設立庇寒所發粥鍋、以及市議所操辦的歲末同情週等等義舉、這都未嘗不是解決貧民生活的方法、一方面是慈善的義舉、一方面又是治安確保上的一個間接的良策、在直接受惠的貧苦人民、當然是口碑載道、就是我們普通市民、也應當滿口念德、因爲有形無形中、總是於全市民都有益處啊!

然而是的!開粥鍋、設庇寒所、內同情週、不錯!這的的確確的、是解決貧民生活的一種善策、但是、祇拿這幾種方法、來解決貧民生活、究竟徹底不徹底?恐怕要是最重要的問題、很應當有人來研究一下眼前最容易明白的、我們知道單單就用這幾種方法來解決貧民生活、一定越解決貧民越多不多也不能減少、因爲誰都相信人是依賴性頂大的、一到冬天、衣食住三大要項、早就有人預備現成、誰不願意去生着享受、那比賣苦力、在氷天雪地中、累得滿頭大汗、一天只賺三角、豈不勝强百倍?如此貧民只會多那能少?幾幾乎乎要變成了貧民不釀造所、用惱以救急來說、當然誰也不敢說是辦的不對、如果往遠處看謀根本的解決、這種單純的辦法、確乎有些太不徹底了!我們知道東西兩商會主辦的庇寒所與粥鍋、連今年已經辦過去十一次、就是萬字會辦的粥鍋在大連也有很久的歷史、這兩方面喝粥與投宿的貧民、實實在在是一天多起一天、而且一年多起一年、這是什麼道理?正應當加以研究、難道說大連的人口增加、貧民也必須增加?這似乎不一定吧?再說這十幾年的粥鍋兩三處、加上一處庇寒所、所耗去的實貴金錢、統計起來、數目正是可觀、無奈一年一年、年年如此的空空耗去、並沒收到絲毫成績、可惜不可惜?最近幾天、兩商會主辦的庇寒所、已竟人滿爲患目下正計劃增設中、而紅萬字的粥鍋、也在忙於增粮的幾時能增足數、正不知道、我們預想一下、將來必有『後來的不再收容、與過了定刻的不得粥喝』對貧民出以謝絕的辦法、不來作庇寒所與粥鍋的限制、不然恐不定就得預備全市民來投宿的大庇寒所、及全市民來喝粥的大粥鍋、這雖然好像似笑話其實也含有至理在內、所以我等普通市民、很希望以上的貧民生活解決策之外、再有一種根本徹底的辦法才好、使這兩種方法、相輔而行、往上幾年自然貧民生活就能解決、都使他們自食其力、正所謂一勞而永逸也、現在試言其辦法如次、

大連全市、貧民最多的地方莫過於連東寺兒方面、萬字會設的粥廠、如果全數的貧民、都去照顧他、那不用說是喝粥、就是接着米粒子去數、恐怕也將不夠數的、幸虧寺兒溝方面精米房子有好幾處、都是日本人開辦的、這裡邊所活的貧民實在不能勝計、再加上幾處小窯工廠、所以寺兒溝的貧民、十分之九、都在這幾處求生活、因爲這些工廠、不必然力氣十足的大漢子才能工作、凡是婦女等輩、皆能工作、因此收容的人非常之多、寺兒溝雖然是有名的貧民窟、其實這些貧民、大多數的都能自食其力、我們由此推想、如果這一種類的工廠、再多設幾處、內容把他放開一些、不然另設幾種專門的貧民工廠、使着許多的貧民、都在這工廠裡、自食其力漫漫的過上三兩年之後、大連的貧民、一定都變成了自食其力的工民、那時候所有的粥鍋庇寒所等、將不廢而自廢了、

再查不論什麼大的都市、貧民多的原因、第一就是因爲失業的人多、指着身子當地種的人們、一經失業、生活就發生問題、往不上三兩個月、豈能不一貧如洗?所以設立貧民工廠、直接救濟貧民、間接又能防止失業者之產生、誠所謂一舉而數得、也就是貧民生活問題的根本解決策、有人說、這一大筆經費那裡弄去、但是須知道事在人爲、要辦就能辦、請問每逢某地方發生災難的時候、我大連對於募捐賑濟一舉向來不曾落人之後、而且從來又不會所見說、預先存貯一筆巨款、專等臨時好賑濟某一地方的災難、如此看來、事情就怕去辦、一辦就能辦出頭尾的再想想粥鍋庇寒所、十幾年來所費的金錢、正是不少、今後實在應當另想辦法、省出這一筆來、何等大事業作不出來萬望熱心義舉的紳商們、當局負責者們、請勿河漢斯言、貧民實幸。

小洋錢取消期將近
到處已竟金票本位 些微影響莫大便利

大連的錢法、向來至爲齊整法定正幣金票而外、僅有鈔票與小洋、通用市內、其他雜亂貨幣、不過時來時去、隨行作價而已、所以雖當舊政時代、東北的錢法、如何麻亂、而大連祇知有以上的金票、鈔票小洋三種、手續上極簡極便、毫不繁絮、自從去年、小洋錢取消之說廢起後、滿方商人、一時大爲討論、慌慌擾擾、惟恐大受影響、當時本刊也曾加以討論、畧謂小洋錢之在大連係一種習慣的通用、並非正式貨幣、可用可不用、其性質、與一種貨物相同、行市合適、吾等便要、不合適、儘可不要無論誰何、不能相强、鈔票亦然、根本上不得與金票同日語金票乃日本法定幣制、以之易物、無論誰何、凡在領土內者不得拒授、以故小洋錢無取消之必要云云、然則如果當局要簡便再加簡便起見、除金票而外、其他雜幣一概禁止通用、這也未嘗不可、至於有人說小洋錢取消、將使一部份商家、蒙無量之影響、限前各錢莊、即將無兌換之生意云云、這也未免言過其實、蓋商人作生意高粱合適販高粱、豆子合適販豆子、絕對不能死把一樣、錢莊未必專指兌換、有時金票小洋行情相平、錢莊不至關門大吉、而且兌換上究竟是他極微末的一部份、小洋取消後、不過畧變方法即可矣、大影響還說不到。

小洋錢取消之說、宣傳的時期漸漸的長了之後、一般人却也不加理會、更也不听兒誰家有什麼影響、比及去年年末、關東州廳眞的規定了今年四月取消、此令一出、各方面更無什麼表示、由此足以証實了小洋錢取消與否、往眞裡說無大影響也、不過人的習慣使然、乍改總覺有些不便耳、至於往實裡說、大連所有的一切貨物金票歸本位者、十居八九、而官差使費、更是無一而非金票小洋取消、改用金票、正是一個方便的辦法、影響云乎哉、州廳對於小洋取消原規定爲四月一日、距現在還有三四個月的光景、大家既然捨不得小洋錢、現在儘可量力的去羅小洋、誰想不然、盖市內一切的店舖、十之八九、目下已竟改金票爲本位了、到處很不容易見到一筆小洋、本來照目下說、小洋金票、相差已竟無幾豫想不用等到四月、小洋必將絕滅、其實未必是州廳的命令這樣有效、歸總還是人們太嫌麻煩、因爲州廳令限、還有三四個月呢、

康德三年度的大連市
幾件大事項
車站市塲同時遷移 小洋錢問題亦解決

俗語說、一年之計在於春、一日之計在於晨、現在正是康德二年度閉幕、康德三年度新張、既云春王正月、本着這個春字、我們眞應當把今年的一切、不拘公與私、都來想上一想、然後核計一下、今年是要怎樣的做法、

我們既然居住在大連、對於大連地方上的建樹與興除、是第一個當關心的、否則對於大連地方上的情形、糊糊塗塗、請問你今年在大連、究竟怎樣去發展、要教你在這春天打算恐怕你混到秋天、仍然是沒有規期的、胡亂做去、這因爲事先沒有打算、事後要想做出成績來、那最難辦、

大連市的建樹與設施、眞可謂之日新月異了、但是這日新月異、打什麼地方得來的呢?我們都知道、因爲大連市的一切、不時有所興革、方能日新月異、去年和前年比較、不同的地方多着呢、那今年再和去年比較、不同的地方、將更增多、並且敢斷定的說、今年的大連市、勢必煥然一新、因爲今年的幾項大計劃、早經決定、現在逐項的叙述如下、因爲這是今年的、一個最大的期待!

大連車站遷移、關於車站的遷移事項、已竟由都市計劃委員會、計劃完全、同時大連的中央部分各大街道、也有不少的變更、並新闢大馬路數條、直通站前、站面對方、更將建築高大的樓房、以壯觀瞻、

市塲亦遷移、伴同大連車站的移轉、而信濃町小賣市塲、正當新闢大馬路之衝、所以勢必遷移、其地點、已規定在葉町瓦斯罐左近、計劃新築連鎖式的三層樓房、開春動工、春季必能告竣、

小洋錢問題、小洋錢在大連既然不是正式的法定貨幣、則與普通的一種貨物相等了、但不知道何以能夠這樣流通、在最初發起取消之說的時候、不特錢商、共他一般滿洲買賣人亦多憂慮十分、似乎小洋取消影響最大的樣子、但後來經各方面、加細的一度調查研究之結果、實際上並無關碍、所以已竟確定今年四月、決計取消無論日滿等商人、皆以金票爲交易的本位、以資幣制之統一而免去時有差數等麻煩、對於這項消息、市內一般人等、都似乎表示歡迎的樣子、眼看就要實行起來、請大家先期待着吧!

安全地帶 又不安全
冥頑哉司機者
好像容心闖禍 幸未流血鬧人命

交通事故、在大連已竟司空見慣、實在不是令人希罕的一椿把戲、因爲不是什麼吉祥的名辭、只有使人憎惡、使人害怕而已、不過凡是一個繁華的都市、交通事故像似免不掉的樣子、猶如胖漢子走道兒、不會不發喘的、除非在家靜坐、一步不挪、所以交通事故也是這樣、如要完全避免、除非斷絕了交通、這樣的比喻、不能不算對的、但是再轉想一下子胖漢子走道兒、爲什麼要發喘呢?因爲太胖了、瘦一點兒、一定不喘、那末交通事故爲什麼才能發生呢?因爲事故的速度太快、慢一點兒、一定無事然而胖子立刻要瘦、恐怕亦不到、車快立刻要慢、易而又易能慢不慢、硬要找事、管車的該打不該打?

大連各警察署、關於交通事故之防止、眞的嘔盡了心血、嚴加取締而外、還要按時宣傳無奈這些個車把頭們、老是一團高興、好像不知道交通事故的背面就是流血鬧人命!記者爲此、曾在本刊大聲疾呼過兩三次、尤其是對於電車站口、所謂安全地帶者、更會再三再四的和車把頭們商量請他們格外小心、因爲電車一停、車上不是下來、就是車下有人上車這種地方如果演出慘劇來、那不是有心爲難了嗎?記者所說的那些話、除了瞎子而外、一定總該有些車把頭們看見才是咳!咳!白廢了眞巧!就在目前又有一齣、偏偏又是那個危險十分的安全地帶、本來麼!警察署的取締規則、不能不算嚴厲、仍然是等於無用、何况報紙上的呼號?這也不過是盼好的意思耳、如果大家留一點心、彼此加意的謹愼免得被害的受害、加害的受罰豈不大家皆好?查前天的交通事故、是發生在午后二時、地點在民政署前的電車停留塲正當寺兒溝來的一線電車、車方停住、車上客人紛紛下降的當兒、由後邊馳來一輛汽行速度不用說是快的、比及馳到電車旁邊、就有些停不住的樣子但是電車上下降的客人、一時站了半街、汽車却不好打人身上過去、沒有辦法、這才一味的向左貼、這時在緊靠水溝、有一青年人騎自行車悠悠前進中、這輛汽車、便不客氣的、由後屁股、給他撞上、騎車的立時仰面朝天、汽車這時也停下了、騎車的就地一滾、由車下爬了起來來幸喜混身上下、不曾受一點兒傷、但是這輪自行車、已竟不像車久、司機者跳下了車、向青年大爲安慰、情願出錢修理自行車、青年點頭應允、方始了事、司機者一回頭的功夫、身後却站住一人屬聲說、吾乃適才電車上下來的客人、你方才車未停的時候、後邊右車趨、把我左手排傷、你大概還不知道吧?司機者、連聲那人罵聲冒失鬼而去、如是兩方面都未成事、總爲萬幸、不過這種地方、總算是司機者的太不心了、在此電非停不行的地方、電車停下豈有不下來客人的道理、明明街道上必爲之一時擁擠、你偏偏加足迷度、逞强一時、豈不是惹禍?查這輛汽車、原是龍飛汽車行所屬大字二八一九號車、司機者却不誰何、

電車車掌們未把 模範兩字放在心上
客人偶或有點肝氣 臭硬架子依然未脫

電鐵會社、前次選拔模範車掌、還舉行表彰式、用意所在、原是希望一般日滿人車掌、今後對於電車乘客、顏色和藹、語言溫順、雖然是獨一無二的行道、究竟還是買賣性質、和氣而後生財、那好不客氣點、保持住對待客人的客氣態度、就一定能有模範車掌的希望、詎知這些車掌們、自暴自棄者居大多數、模範車掌的香餌、並未打動他們的心、所以客氣的天生客氣、蠻野的究竟蠻野會社當局的苦心、他們是絲毫不會領畧得到、就如日前十二月十九日午后二時三十分、由寺兒向西崗行的電車、車掌名叫于安公、也是一個堂堂的少年、車中有一名婦道人家、懷中抱着一名嬰兒、手內領着兩三個孩童、車抵朝日廣塲的時候、這婦道同車有一名相識的男子、問起婦道那里去、婦道說是星個浦去的、但是換車路數不大明白、這男子因爲自已是去西廣塲的、無法路上關照、乃就便向車掌于安公囑託請他在換車的地方、指示這婦道一下、按說這位車掌、答應一聲也就完了、至於指示不指示、誰還去查看他、誰知這車掌偏偏不這樣、當時便說那里有這樣多的事兒、男乘客想了一想、以爲不是話、遂追上一句說、你怎這樣橫?、車掌說誰橫?你才橫?如是你一句我一句、就要用武、幸虧全車的乘客、都說何苦來哉、車掌和這男、方覺得有些不値得、自動的住下了、車到了西廣塲、這男子恨恨而下、車掌也未彩他像這樣的乘客、雖然有點鬧肝氣病、但這于車掌、也未免太不會來事了、大概他未會把模範車掌擱在心上吧?

新書出版新年特別犧牲勿失良機
兩種名著只售壹圓

一元錢買二種名著送給你親愛的朋友作爲新年的禮品不只於經濟並且還能使你的朋友得着異常的滿意及興奮看小說不只於去寂寞解煩惱並且還能使你得着對人生一切不了解的謎

『張恨水著』鏡花水月 ▲鏡花水月書中內容寫盡北平男女大學生公寓生活之浪漫密史描寫鄉下老遊北平一節委人腹痛淚流笑不可止描寫兒女長情委婉典拆悲歡離合使人啼笑失常描寫社會人情述其剪影諷鏡花水月已由藝華影片公司採用作爲劇本由此可見這部鏡花水月筆墨使人百讀不厭

『社會小說』

『胡蝶女士歐遊雜記』實不是一部平凡的社會小說 ▲歐遊新說內容歐洲各國不同人情風俗習慣神秘舞場科學近化戲院舞場照片一百餘副六十餘頁照盡莫斯科柏林瓦巴黎倫敦列寧格勒魯森堡凡爾賽日內瓦羅馬新加坡等處地名士男女明星及歡迎人員合照

全二種二冊一元函購直寄本社不收郵費不收郵票

各省書局均有代售
奉天大西邊門外文藝畫報社出版部

療肺聖藥

康肺露

此藥滋味芳甘理肺益氣淸痰止咳殺菌健肺新患感冒咳嗽喉癢氣管發炎以及肺炎肺癆痰中帶血或老年虛咳痰喘等症凡屬肺部諸病均奏奇效

外埠代理店大連德記全棧德記西棧康德記華泰藥房安東益增遠弟兄藥房瑞祥泰兄弟藥房大生東本溪祥豫昌千金寨信仁堂新京五州藥房中西藥房耀庭藥房中法藥房吉林五洲藥房中西藥房天益堂新民大德藥房公主嶺三合德范家屯天德生錦縣惠濟藥房鐵嶺致和藥房廣生堂和發久廣增福義和堂遼陽西咸春堂江省五洲藥房海城表恩藥房蓋平金城盛藥房千金寨新華藥房

奉天小南門裡大街路東
總發行 蔭華大藥房
電話二九一三號

咖單林各代銷處 新京泰和祥◎哈爾濱協天西藥房◎安東益增遠◎三江省德慶宏◎延吉全泰恒 奉天恒濟堂◎吉林三益堂◎錦洲仁濟藥房◎黑河寶興隆◎熱河廣濟堂 營口洪春堂◎龍江世界藥房◎各埠縣鎭均有銷處◎函購原班寄回◎不費郵

張給亞咖單林此戒烟無痛苦。遍癮急神速。保無洩瀉精神加倍。潤腸開胃。養血安眼。烟癮深淺限日戒斷前不再思食吸用此藥膏戒烟時。照常吸烟。每於吸烟後隨即吸藥膏。(亞咖單林)一口。不悞公事照常辦公。謹將戒出烟癮日期開列於後。每日吸烟一錢以下者用藥一料七日斷癮每日吸烟二錢以下者用藥二料十四日斷癮每日吸烟三錢以下者用藥三料廿一日斷癮每日吸烟三錢以上者按烟量咖藥定能戒絕吸此藥膏後。能使吸者見烟自獻。且烟帶每日隨大便逐漸漸降下。不佽元氣。戒後癮斷藥除。

今非昔比

張女士患皮病久治無效芳心焦悴難以言喻後服兜安氏補血清毒葯霍然而愈遂得康健美之榮譽蓋皮病如瘡瘍瘰癧膿瘡等皆因血汚血觱所致此葯乃清解血毒補益氣血之極品服後不久病自全愈身体强壯

上海兜安氏西葯公司

各大葯房均有出售

嗎啡·鴉片·海洛英

火速断癮新藥

新北地那兒

【特長及適應範圍】鎮痛、鎮靜、鎮咳作用迅速如火、對胃腸痲痺及習慣中毒之性全無、且長期使用、毫無增量之必要、故以少量能治嗎啡、鴉片、海洛英等之中毒症、可謂斯種脫除療法、最適最良之新葯也

【用法】一回一cc一筒注射於皮下　或筋肉之內

【包裝】注射液、一cc一〇管盒、一cc五〇管盒、一五cc瓶盒、三〇cc瓶盒
葯片、一〇片子盒、三〇片子盒、一〇〇片子盒、二〇〇片子盒

【主要特約分售店】

奉天 井上誠昌堂
〃 佐藤廣濟堂
〃 大同藥房
〃 新々藥房
安東 豊泰藥舖
鐵嶺 谷口十字堂
開原 三茂洋行
〃 太田東亞藥房
四平街 岸同生堂
公主嶺 足立藥房
哈爾賓 根井泰昌堂
〃 旭一昇號
〃 山本長壽堂
〃 大塚日進堂
新京 井上誠昌堂
〃 東洋大藥房
吉林 林盛堂藥房
〃 松壽堂藥房
齊齊哈爾 濱崎藥房
圖們 新井藥房
遼陽 安達藥房
鞍山 東鄉藥房
營口 同天堂大藥房
錦州 協和大藥房
承德 承德大藥房
大連 溝上藥房
旅順 宮竹藥房

其他各埠葯房均有分售

德國忽蘇爾氣喘藥

全國葯房均有出售
全球醫師一致推崇專治氣喘唯一良葯
去年在德國鏡內曾行銷一千萬盒以上
分銷處○瀋陽中街路北○中法大葯房

治療 氣喘、哮病、氣急、呼吸困難
新舊咳嗽○枯草熱○慢性支氣管炎○痙攣性或搐搦性咳嗽○各種心臟病○感冒○神經痛○頭痛等症○服之奏效迅速神驗無比！

如需哮喘病除根詳細說明書函索即寄

中國獨家總經理 華商履瀛西藥行 上海九江路一百五十號洋房

奉天 遼東飯店

位在通衢大道交通便利
對於士官紳商旅居適宜

樓房寬潤新式暖氣另行整理歡迎主顧內附浴池

設備幽雅溫度適宜盡美盡善定價從廉不另收費

附設 中西食堂

滿電話二一二一四
商埠南市場大馬路

合名會社 大倉組

營業科目

電裝電機
各種機械
鐵道·材料
五金雜貨
銀鐵水管

硬煤煙煤羊毛皮件呢絨五穀襍貨
電氣機械器具海味肥料汽車並其
材料油類木料焦炭硫磺黑鉛道木
洋火綿花洋絲洋布

包辦工程
代理水火
人壽保險

▲總行日本東京 京橋區銀座通二丁目七番地▼

分行 北平、天津、上海、漢堡、西土、倫敦、紐約、九江、香港、奉天、營口、大連、本溪、及其他主要地方

奉天出張所浪速通四六番地
日本電話 二八八四番
日本電話 二九四九番
總辦室 三五七九番
總辦公館 二五六五番
滿電話 四四六一番

胃腸病營養失調的治療劑

阿稗精是最近醫學界提倡應用的酵母製劑、其中含有極易消化的蛋白質·脂肪·鈣·鐵·各種維他命以及人體上必需的種々貴重營養要素、服之最有滋補作用、同時因其能催進消化液的分泌、輔助消化液的消化、在食慾增進·消化輔助上、可有最合理的治療効果。此外因其又能鼓勵疲勞組織、以增强體力調理腸的本能、以整飭便通、在健康保持上、也確是無上至寶。故以之作胃腸病及營養失調之治療劑、誰曰不宜。

主治 消化不良 食慾不振 營養失調
便通不整 常習便秘 腸加答兒
病後衰類 乳兒綠便 發育不良

價格 五五片（四〇錢） 二〇〇片（一圓） 五〇〇片（二圓三〇錢） 一〇〇〇片（四圓五〇錢）
服法 每次四片、一日三次。（備有詳細說明書、函索即寄。）

阿稗精 藥片

增進食慾·輔助消化·補給營養

日本大阪市東區道修町 武田長兵衛商店股份有限公司
出張所 奉天 奉天松島町二十番地

34-222(9)

小兒腹痛之治療

小兒腹痛每因消化不良而起父母多苦之然此症雖甚討厭但治以嬰孩自己藥片輙能迅奏膚功因此片乃治理嬰孩消化病之無上靈藥千萬父母業已証實其功效浙江建德城內牛道紅四十號吳吉甫君即其中之一例

吳君書云『小兒祖德因腸胃不調時情腹痛飲食減少而黃肌瘦幸有友人介紹與服嬰孩自己藥片乃得腹痛痊愈消化佳良飲食增進至今身强體健故予甚感嬰孩自己藥片之功也』

嬰孩自己藥片質純味美性和效大係爲治理嬰孩食積便秘腹痛洩瀉嘔吐傷風發熱蛔蟲出牙各症所特製之專藥也

各藥房均有出售或逕向上海江西路四五一號韋康士醫生藥局函購每瓶大洋七角六瓶三元五角郵力在內

BABY'S OWN TABLETS (DR WILLIAMS)

亨得利鐘表眼鏡行

歐美鐘表　光學眼鏡
電刻夾銀盾　夾銀屏
風景　紀念杯
品質精良　式樣摩登

奉天 城內大西門裡中街

詩意的畫 （三）

（夜行）

又如王維的詩句○『山中一夜雨○樹杪百重泉○』這也非得要用看畫的眼光來詩方行○不然山中的雨無論多大○也不會把樹梢都淹沒了○然後再由樹梢上流下泉水來○乃是泉在遠處的山上流下來○而樹在近處○如果將它看成面○便像泉水從樹上流下一樣○還有太白的詩○『山從人面起○雲傍馬頭生○』我小時讀這兩句詩時候○却這樣講解○『山從人的面上起來了○雲彩在馬頭的旁邊昇起了○』我始終也不能領悟○以爲這是什麽好詩句○李白會有這大的詩名○現在才的的確確的領悟了○我覺當初自己的讀詩眞是作孽！從前私塾的小學生讀完幾本書以後○便念起千家詩唐詩三百首句來○我覺得與其讀詞○還不如敎他們讀點別的○倒可以得點益處○試問這種詩句○豈是十幾歲的小孩子所能懂得的？把時間這樣耗費了○眞眞有點作孽！話說的太遠了○現在再把它拉回○白居易的詩○『墻上多高樹』明張羽的○『窗前瀑布寒』○劉禹錫的○『秋景墻頭數點山』○都是畫意的詩句○這種詩在寫景詩中○却是不可多得的○

（完）

宣○爐○考 （一）

（石孫）

明宣德銅器爐爲首○共製不一○有彝爐○乳爐○花邊天雞○橘囊○壓經○香奩○角端象鬲○匾爐○番環○六稜○瓔珞○梵書○太極○桶爐○竹節○馬蹄○法盞○盤盂○馬槽○重冠○等式○口有燈草邊花觚○直口○平口○釜口○井口○耳有橋耳○魚耳○冲天魚耳○鰍耳○鵬耳○番象○冲天番象○海獅○龍鳳○天雞○夔龍○螭虎○結耳○如意鳳箱○索耳○寬緊嬰武耳○環耳○朝冠戟耳○蚰蜒香草壽帶鳥獸香口○肩有金蓮寶相雲肩○線肩○所取者橋耳乳足○魚耳石榴足○鰍耳圈足○番象及鵬耳天雞獸耳亦圈足○或裙足○香草高乳足○戟耳石榴足○橋耳有三丁戈足○其品最上○次取者○法盞波斯足○嬰武象首湯鹽足○壓經環耳低乳足○香餅足○索耳有寬緊足○有高低者○寬昂于緊最下○桶爐雲板足○湯鹽足○重冠馬槽盤盂鑄耳○多仿宋瓷式○有身耳逼近無餘地者○乃另鑄耳○磨治釘入釘耳多僞○蓋宣爐鑄耳不稱率揀出更鑄○十不存一○色種種皆仿宋○燒斑者初年色也○

（未完）

女招待考

（仲珊）

現今各都市之酒樓飯館中○多有設女招待以應酬主顧者○究竟女招待始於何時何人○頗有可考之價值○予不才○特寫斯篇○以供參考○

據漢書載○『卓文君漢臨卭人卓王孫之女○司馬相如飲於卓氏○文君新寡○相如以琴挑之○文君夜奔相如○相如令文君當爐○自著犢鼻褌○酤酒滌器○與庸保雜作』○按爐○累土爲之○以居酒瓮者也○

由上文可推知卓文君實爲現今女招待之濫觴○管見如此○尚希碩學○有以敎之○

爸爸在外

（劉跛仙）

到底是新年的景況○家家懸燈○戶戶結采○觸目都是煥然一新了○在這新年的時光○人間的確是充滿了欣喜快樂的了○可是在一間小小室中○滿有苦惱的惆悵秀在除夕的晚○祇和着她的孩子雙兒○獨自潛潛的流淚○唏噓的聲息○極其淒楚○悲哀○孩子雙兒○睜着他的一雙水晶般的小眼睛兒不轉瞬的注視着媽媽的臉○他小小心房○也曉得媽媽是悲哀着呢○但是○媽媽到底是爲着什麽悲傷○他可不知道○雙兒猜疑着○憂慮着○有時還用他可愛的小手○撫摩着媽媽的臉○但是 剛才把媽媽的眼淚擦乾了○伊又有一雙一雙的淚珠兒○從眼眶上又下淌來了○雙兒默默的想○『用什麽話可以安慰着媽媽呢？』

停了好久○雙兒於是發出話兒了○『媽媽！今天不是過年了○你怎麽又哭起來呢！咱倆出外去看看李老伯家的燈吧○你看那些燈很好看哩！』

『不○孩子！我還那有這樣樂心呢？』秀嗚咽的回答着一句○

『媽呀！李家過年眞熱鬧呢○買的那些麵○肉○炸○爐○……他家蒸着餑餑饅首○雪白的堆着像山兒一般○李小哥拿着餑餑○一面吃着○一面逗着狗○我向他要一點兒他說○呸！小窮孩子好饞不害羞○過年還給人家要東西吃○說的我好難受○媽呀！我想爸爸了○爸爸在家的時候○不也和人家一樣熱鬧嗎？而今爸爸在外面有了別的女人了○就撇下了咱倆不顧○爸爸很不好○眞不好！』○雙兒用很淒涼的口吻○滔滔的說個不住○可是他的淚珠也像雨點兒流滿了雙頰○秀更觸動了伊的愁緒○她眞悲慟極了○嚎啕的哭聲○衝動了寂靜的沉悶○

秀的丈夫暢菴○二年前在家時○忽然想起到外邊去○這思想不絕的在他腦筋裡縈繞○他當初全不過自己秘密的想○後來他果然實現着出外的希望○訪求着他的幸福了○出外的時○把他田產抵押一空○籌維了些旅費○就別離了他女人和孩子○出行去了○臨行的時○女人從早哭到晚○男人安慰說○『願神給我們幸福○不叫我們長久的分離○』

最初暢菴在外○屢次有信和錢寄給秀○他信裡還常提到後來要寄回大宗的欵○時光過去了○書信也間隔的寄來○銀錢更是不可靠○偶而接得來信○不是生意不佳○就是疾病侵身○還有盼望後日的囑咐○搪塞不絕○秀的面容永遠顯得憂愁○而家中用度永是艱難起來了○秀沒法維持○只得靠着十指縫綴○賺些錢糊口充饑○後來男人的信竟斷絕了○秀近來聽人傳說○暢菴在外面有了別的女人了○秀心是如何悲哀憂傷○又況在這過年的時候○伊的心怎能不迸碎了呢○

雙兒這時心中○也發出一種恐惶『倘若爸爸永不回到家裡來○怎樣的辦？唉！爸爸爲什麽在外？』

投自桓仁○

求名求利

（小天）

◇編◇餘◇閒◇話◇

『求名求利』原是一句老話○如今說出來○朽俗不堪○又有什麽稀奇？但這一句話確包含着無限作人眞理○普通生活有了這四個字放在你的眼前○便不容你再講什麽高深哲學○想當什麽聖人神僊○名利都不可强求○然亦不能不求○求就是進取○也就是奮鬥○求吧○求吧○舉眼看看社會○究竟那一位不是求而又求？

我是一個不知求名求利的人○向來沒有像別人那樣起過早○但因自已有一點事○今天居然五更時候走在街頭了○還未天明的市面○靜悄悄的眞是睡鄉○不過看看情景○比晝還好○天上懸着的○是一個鐮頭以前蝕而復圓的明月○地上排着的○是兩行火龍一般的精秀街燈○燈月交輝的中間○只見幾個人影走在十一緯路上○南邊二經路有幾家澡洗房○由門窗裡飛出來一團團的大熱氣○山東廟方面○更有很多唱曉的鷄聲○使我忽然想起來『鷄聲茅店月○人跡板橋霜』兩句話○覺得另外是有一番意味○無論爲名爲利○這樣老早奔求前程的人○眞是値得令人敬愛的很○

我從友人的家裡回來了○天雖沒有大亮○但是馬路上○胡同裡○便看得人人都活動起來○馬車洋車○都待客街頭○男工女工都成群結夥的跑着上班○私人汽車也往往來來絡繹不斷○賣漿子的上菜行的○拉着行李赶火車的○滿洲人日本人…一個個面上都帶了一種朝氣○彷彿今天他們都可以工作勝利達到目的○尤其是口萃與二簧的吹唱○越顯出來他們是十分得意…○如此街道上○漸漸的已被人群裝滿○將要一直達到了夜深○

求名麽？求利麽？他們大概無一不求○這樣便是人生○誰也逃不出這一條道路○那麽○求名求利○這一句老話○雖不稀奇○也是古香古色○不知今天往來馬路上的人○心中是否也有這般感想？

雜說 辣椒與橄欖

（載生）

如果把『辣椒』與『橄欖』連綴起來看○我以爲最好是拿來象徵男女的愛情○

辣椒的味兒在『當時』○因其來勢凶猛毒辣○一下子便叫你口舌都爲之麻醉○生極痛快之感○但吃過之後○絕無弦外之音○無餘韻可尋○

橄欖的味兒則在『後頭』○在其初吃的時候○也許味同嚼蠟○幾幾乎逼你要吐掉它○但是吃過後來○越吃越有味兒○吃後尙覺津津然回味如飴○

男子的用情好比辣椒○劈頭便是熱烈的○誰都會在初戀時期用坦克車式的猛力○來包抄自己所傾心的女子○任何丟臉的事情○都在女人面前做得出來○至至伊到手以後○其熱力便急劇的下落了○這是直線式的奔放的感情○味兒雖濃而暫○

女子的用情○好比橄欖○開始總是沉默的○伊在初戀的時候○也許要給你幾次釘子碰○左也不行○右也不行○及至允許你以後○其勢力便蒸蒸日上了○這時曲線式的迴旋的感情○味兒雖淡而永○故在結婚以前○是女子享受男子辣椒式的辣味的時期○結婚以後○是男子享受女子橄欖式的回味的時期○

病 （續）

（巴金）

我說這些話○並沒有責備你或傷害你的意思○而且你知道我決不會故意把你拿來和小報記者相比○那般人○他們要攻擊我損害我○儘可以從正面來下手○我寫過二三十本書○那倒是很好的材料○然而他們並不研究我的作品○並不了解我的作品○他們把這些一定全擱開○却憑空造出許多毫無根據的謠言○說我怎樣發財○怎樣搗鬼○甚至代我做出無聊的舊詩○（其抄集舊句而成）○說我和某女作家唱和○（其實我至今還不認識這個人）○使得遠在廣州和成都的朋友也驚奇地來信訊問了○

對於那般人我沒有法子可以應付○反正眞正相信謠言的也只有一些吃飽飯沒事做的閒人○我的唯一的辦法就是把他們當作不存在一般○我決不答辯○決不聲明○我不能夠把我的時間浪費在這些無聊的事情上○倘使我的行爲不能使朋友了解○我的作品不能使讀者了解○那麽縱使我辯正一切的謠言○縱使我在各處發出消息替自己鼓吹○也不會有一點用處○對於謠言○我只有讓牠去自生自滅○我應該保持我的沉默的態度這就是我的『厲害』罷○

然而對於你我却不能夠沉默○我得向你說幾句話○因爲我相信你是一個誠摯的人○我現在不辯解○不聲明○我要說的是幾句直截了當的話○第一我得承認你說的『墻』○你不曾冤屈了我○我們中間的確有一道牆○而且這牆恐怕還是我來築的○我起初還不明白我怎樣會在我和人中間築起一道墻○但這次的經驗使我完全明白了○

（未完）

不知所云

（舒風）

宇宙間底一切○都是在一秒也不停地轉變着○倘若你要留戀着一種現象○一件事物○那你是自尋煩惱○『多情自古空餘恨』底這句名言○是將隨宇宙而長存的○

你底字跡○是只有你底愛人認識得最清楚○你底『點』是怎樣地點法○你底『撇』是怎樣地撇法○他認識的比你自己還清楚得多○

愛情是同藏在地球中心底熔液一樣○爆發時可以衝破了地殼○可以毀滅了一切○禮教○法律等等維持所謂社會秩序底東西○對於它彷彿是一絲頭髮縛着猛虎一般○根本不値一吼的○

愛人的幽泣○是比微笑更實貴○更珍重○更動人的！

『社會』○根本是一個汚穢○黑暗的東西○倘若你要它底內部尋求一點光明或清廉的物件○那你結果是只有失望○悲哀○

當你走到街頭○一羣的洋車夫前來○硬要拉着你○當你經過一家飯館的門口○堂倌又熱烈地懇請你到裡邊去飽餐○當你走到一家商店的門前○店夥出來又苦苦地讓你帶些物品回去○你想○假使現社會已經廢止了金錢○假使他們不是爲的金錢○那麽○社會上是多麽地禮讓敦厚啊！

『食』○『色』是人生兩大問題○『食』是從橫的方面來維持現有的人類底生命○『色』是從縱的方面來繼續人類底生命的○這樣○縱橫錯織着○人類底歷史便不斷地推行下去了○

人當愁悶的時候○他底精神鬱結着○封鎖着○他藏匿了所有的他底特點和個性○反之○當他欣喜的時候○他底精神舒暢着○他底整個兒底生命便活潑潑地○赤裸裸地自各方面流露出來了○

殺人辨僞 （二）

（儒丐）

我這里所說的殺人辨僞者○也和國學家辨別僞書一樣○究竟有沒有那樣的事○即或古書上是那樣寫着○究竟有無可疑之點○是大有檢討之必要的○

據我想○在有史以前○一切都沒有文字來記述○好象不如有史以後有文字可據○其實不然○單拿殺伐的事情來說○我們可以想象得出來○太古之民○是很簡單的○他們即或偶有殺傷○大概不外乎爭食○因爲那時的人民○並沒有什麽經濟制度○無非以漁獵爲生○他們對於天產的食物很重視的○自然各奉酋長○聚族而居○爲是保有他們的食物○可是甲部族如此○乙部族也如此○到了人多食少的時候○就不能不向食多的地方移動○於是因爲移動就食的關係○就惹起了兩部族或多部族的戰爭○他們所謂戰爭○也無非利用天然的兵器○和强健的筋肉○分了勝敗以後○由酋長拍着部民的腦袋一計算○短了幾個人自然就知道自已的人○被殺傷了多少○殺了人家的○自然也用首級來計算○雖然算的很笨○大數其人頭○但是十分確實○決無半點僞誑○更無所謂花賬○只可惜他們自己沒有文字○不能把他們的戰功寫下來○但是沒有文字的野蠻人○或者也不知什麽叫戰功○也用不着文字怎樣描寫○這雖然是野蠻人一個不幸○可是後來的考古學者○利用他們的遺物○也能把當時的實在情形○想象出來○

到了有文字以後○形情就不一樣了○國家也有了○社會也有了○經濟制度也有了○法律也公佈了○好象殺傷的事○就不能照野蠻人那樣隨便○即或有了這樣不幸的事○好象也有法律爲之制裁了○殊不知有了文字以後○用文字紀述的事情○正經要多費點精神○指不定是否能得着他的眞象！○

別錄 本色 （下）

（知堂）

文云『大凡學文初要小心○後來學問博○識見高○筆端老○則可放胆○能細而後能粗○能簡而後能繁○能純粹而後能豪放○疊山句句說倒了○至於俗氣○文字中一毫著不得○乃云由俗入雅○眞戲論也○東坡先生云○嘗讀孔子世家○觀其言語文章循循然莫不有規矩○不敢放言高論○然則放言高論○夫子不爲也○東坡所不取也○謝枋得敍放胆文○開口便言初學讀之必能放言高論○何可如此○豈不敎壞了初學○』鈍吟的意見我未能全贊同○但其非議宋文處大抵是不錯的○這里說要小心○反對放言高論○我也覺得很有道理○卷一家戒上云○

『士人讀書學古○不免要作文字○切忌勿作論○』這說得極妙○他便是怕大家做漢高祖論○胡說霸道○學上了壞習氣○無法救藥也○卷四讀古淺說中云○

『余生僅六十年○上自朝廷○下至閭里○其間風習是非少時所見與今日已迥然不同○況古人之事遠者數千年○近者猶百年○一以今日所見定是非○非愚則誣也○宋人作論多俗○只坐此病○』作論之弊素無人知○禍延文壇○至於今日○馮君的話眞是大師子吼○惜少有人能傾聽耳○小心之說很値得中小學國文教師的注意○與存性之爲文人說法不同○應用自然更廣○利益也就更大了○不佞作論三十餘年○近來始知小心○他無進益○放言高論庶幾可以免矣○若夫本色則猶望道而未之見也○

（完）

柳稍青

（閨怨）　（戴雨田）

卷耳傾筐○陽關渺渺愁斷肝腸○不忘十里亭長○叮嚀情語○書慰萱堂○轉眼鴻雁歸忙○恨只恨菱花咲窺○雙鬢蒼黃○牙牀爲誰嫁作衣裳○

和鏡清秋柳大作

（濱南鶴）

點綴山光與水光○絮隨風舞若顚狂○折腰北陸回楓老○俯首東籬伴菊芳○黃落頓增騷客感○翠樓已滅美人妝○明年三月花如錦○依樣垂絲繞圯桑○

漫因零落嘆何堪○人字形成態自憨○生面別開懷渭北○秋光先到憶漢南○陶公門柳纔黃五○王氏庭槐尚綠三○似錦花殘松獨秀○後凋早秀理須諳○

日間三起復三眠○記否依依漢苑邊○垂地碧絲縈草帶○染衣綠汁滴苔錢○樹猶如此人偏壽○松以長青我忘年○待到明春花弄色○依紅偎紫更堪憐○

章台走馬看如畫○姤被西風剎那收○蘇小家藏猶有色○亞夫營暖不知秋○蘆塘水滿輕飄絮○桃渡波寒懶泛舟○洩漏春纔光幾許○令人歲月感如流○

九星日鑑

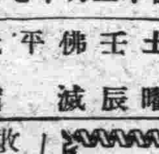

一月十一日　舊十二月十七日

土曜　壬辰　佛滅　平　氐宿

▲一白之人、辦新事時、必有後悔、非注意不可、乙丁辛吉、▲二黑之人、首先整內、則諸事進取順佳、卯壬癸吉、▲三碧之人、若對一時利益被眩惑、則招大敗、乙庚辛吉、▲四綠之人、獨立辦事、易招失敗、須奉上峯之命則佳、乙辛乾吉、▲五黃之人、事在半途、迷入岐路、而易招失敗、甲卯丁吉、▲六白之人、今日對於他人言語、宜勿掛念、巽丁癸吉、▲七赤之人、內外皆佳、締約企業開幕工程均吉、巽丁癸吉、▲八白之人、外觀雖爲平穩、內有憂愁之日、乙丁癸吉、▲九紫之人、皆有上峯提拔之日、亦有意外的福運、乙庚辛吉、

讀者之聲

（不論政治、社會、經濟、須加句讀。歡迎短篇。）

關於『廢娼問題』

世界上的事物○沒有絕對的○凡有益的事物○內中亦有害處○現在看閻澤倫君和拙農君所討論的廢娼問題便可以知道了！○

拙農君以爲廢娼是於社會上有益的但不知亦有弊害的地方○這樣說來○有益又有害○到底是應該怎樣呢？觀察廢娼這個問題○如能眞的廢掉了○却是個理想中的事實○但沒有廢掉的可能性○因如廢除了在覺得有益中○其內亦含着莫大的害處○益處既少害處既多○即不宜廢去○不廢娼雖無有大的利益○但它的害處○却較廢娼的害處少○所以廢娼○只是理想中之事實○恐是沒現實的可能○所以閻澤倫君所討論的眞理○地理論上是很有地位的○

作威一五

點滴

（旣明）

明知是謠言○也不敢不信○

○

從前是衣裳跟着氣候走○現在是氣候跟着衣裳走○

○

你假如覺得人生無聊的時候○看一看奉天的汽車吧！

天光電影院

今天開映兩大貢獻

藝華巨片　烈焰　胡萍　彭飛　主演

環球公司　科學怪人　卡洛夫傑作

明天開映

明星影片公司新作　姚蘇鳳先生編導

青春線

陳波兒　趙丹　主演

新人新題　力的表現　詩的表現　緊張刺激　悱惻纏綿

四經路七緯路　廣陽電影院

開演時間　每日•二時•五時•八時•三場

今日開演

巨盜亞森羅蘋奇案

米高梅公司偵探鉅片！

狡盜名探　鬥智神妙

一個是機警、敏捷、無所不能的巨盜、一個是沉潛、鎮定、足智多謀的名探、棋逢敵手、將遇良材、大顯神通、各不示弱、看雙雄鬥法、誰勝誰負？

注意！此片•今日•明日•祇演兩天•

東安電影院

今天開演

第三集　火燒平陽城

主演　黃耐霜　賀志剛　余福康　章志直

轟動全滿　武俠連集長片

時間　二至四　五至七　七至九

下期接演　平陽城（四集）

太陽金製品廣告

占在商戰場第一線之太陽金適進不退之太陽金代現時代經濟恐慌挽回起見價格低廉品質優良爲作本位之本公司決死的猛進打破現時代之經濟恐慌大歡迎顧客有定做裝飾品者格外研究多細加工速來一試之

招募外交員廣告

本公司設於奉天市十間房二十三緯路製造男女新式裝飾各品今爲營業起見特募外交員及地方駐在員多名如有希望者可來至本公司接洽可也

一、月薪四十元、另外有豐富之報酬金、

二、具備自筆履歷書及保證書各一份、

在地方應募者同信內寄來回信郵票三分二張、（但本市者面議）

有外交員經驗之滿洲人爲限

代理店特約店男女行商其他販賣員等如有希望者可來本公司接洽但要求規定書及定價表時同信內寄來三分郵票可也

營業目錄

太陽金腕環　各國時計

太陽金指輪　各國眼鏡

太陽金丹框　高級萬年筆

太陽金簪　洋服附屬品

太陽金鏈　男女粧身具

各種寶石半指　船來品直輸入

色品質負責保險　絕對不變

專用商標

太陽公司（太陽金腕環製造總批發處）　奉天十間房廿三緯路　滿電話五二三七番

地方通信處奉天十間房第五區　製造工場奉天十間房第五區

大連方面出張員　宋義浩

新設代理店

鞍山北二番町二七朝日商會　主　金顯秀

海城中街永久時計店　主　王福富

【忠誠無欺保修六月】

代售唱針　修理　鐘錶　眼鏡　唱機

美利時計　大西關大街大井沿路北樓房

京跳舞研究所

浪速通東端　電話三三七四

規則書函索卽寄

狂犬病犬瘟•病豫防

斷耳•斷尾術•皮膚病

矢野愛犬病院

奉天紅梅町二三　電話七〇四七番

獸醫士　矢野勇喜

若素

去病益壽　整腸補血

結核(肺病・肋膜炎)治療之祕訣

結核消耗病者要走的途徑

血色褪、肌肉瘦、胃腸不舒、飲食無味、作事易倦、全身無力、稍或疲勞、即有肩酸、睡時盜汗、午後定微熱、乾咳頻作而出痰、身體如有此類症狀之一或二種、首先懷疑是否結核（癆病）、此乃現代人之常識。一旦有此嫌疑、忽陷異常恐怖、失望落膽、更使肉體萎縮衰弱、終而成眞不治癆病、是世間多數結核消耗病者必走之途徑。

何以結核逼人陷於恐怖心理中呢。蓋自古以來之結核、因稱無特効藥、誤會以爲不治絕症、此項傳統觀念、似所使然。雖然、云無特効藥、未能遽而斷定不治之絕症。據今日最進步之學說、結核係多數慢性病中最易治癒的疾病也。

有的比結核菌更可怕

例如對結核病以外之疾病、成爲原因而死亡者之屍體、加以解剖細密觀察、則其百分之六十以上、發見曾染結核病之痕跡。足以想見、此項人不知不覺中感染結核、已有自然治癒者也。由是觀之、導結核病者於死地者、云非結核菌自身、而爲患者之異常恐怖心理、亦無不可。

現代人、凡非嬰兒者、莫不由其體內保持結核菌也。而病菌隨肉體之抵抗力衰弱、開始活動、生產毒素、使發生潮熱、盜汗、咳嗽、食慾不振、胃腸障碍、全身倦怠等之病症。惟一旦肉體抵抗力增大、而至能壓倒病菌、則新生結締組織、閉塞病菌、所謂結核病治癒、蓋不外乎如斯之狀態也。

結核病無特効藥

即結核不需特効藥、而可治癒。惟患者不察其情、徒爲世上所謂特効藥或療法所誘騙、購用高價藥劑、亦無効果、焦灼萬分、愈陷絕望、使病勢惡化者、實不勝枚舉。

吾人欲鼓聲驚告、病者萬勿盲目、結核絕無特効藥、不然、非需高價之特効藥、結核治療之大道、其捨强旺胃腸、提高榮養、旺盛身體抵抗力、別無他途。新藥劑「若素」爲達此目的爲一般所賞用之綜合榮養劑也。

食慾進振是光明的第一步

有前項所述症狀之人、自從服用「若素」以來、食慾遽而大進、是光明的第一線。邇來血色漸趨良好、微熱盜汗亦先後消去、夜得安眠、精神爽快。如此之實例世間繁多。

榮養　消化　溶菌　的綜合作用

此項之人、於未識「若素」以前、或使用阿米諾酸劑、鐵劑、鈣劑、維他命劑等種々榮養劑、亦未可知。惟祗因如此之化學製劑、不過可補身體榮養之一部分、殊難期待十分之効果。又維他命學說唱道以來、有以爲能祗給與維他命、卽可了事乎。惟維他命本身祗能作榮養之媒介、非能直接挽救衰弱治療疾病也。

補强細胞酵素作用爲第一

增進對抗病菌能力上、最緊要者、乃補强肉體構成細胞機能之本源卽所謂細胞酵素作用是也。細胞酵素作用因係所有生活力之根源、故此之强化、能使胃傷自然活潑。結果不待特別榮養劑之補給、雖由日常食物內、亦可攝取十分之榮養。

然「若素」包含阿米諾酸、脂肪、克利可根、燐、鐵、鈣等優秀榮養素、以次維他命A至E多種類、祗以其複雜論、殊不易得之榮養劑。且諸此成分、結局俟有細胞酵素作用、始能發揮十分之効果。「若素」係榮養劑而兼細胞酵素補强作用之唯一藥用活性黑菲菌劑也。

溶解結核菌被膜

最近歐洲醫界所注目之結核藥中、有由蜜蜂巢之寄生蟲製出之藥劑。原來結核病稱爲難治之理由、在於結核菌衣以蠟質脂膜、藥物碍難直接作用爲一原因。惟上述蜂巢寄生蟲具備溶解蜂蠟之酵素、故將結核菌蠟衣亦能溶解也。

幸此種酵素不但含在蜂巢寄生蟲體內、且在「若素」主劑黑菲菌體內、與其他十數種酵素、一同豐富存在之事、今已判明矣。卽因「若素」之使用、微熱、盜汗、咳嗽、咯痰、食慾不振、全身倦怠、消瘦等所有結核（肺病）症狀漸見減退、此不外由直接溶蠟殺菌榮養增進等作用相輔助奏効、應有之現象也。

=「若素」的適應症=

胃腸諸症＝胃腸加答兒、胃酸過多症、胃阿都尼、胃弱、胃擴張、胃潰瘍、食慾不振、消化不良、便秘及下痢、腸內異常醱酵、鼓腸

慢性衰弱症＝肺炎、肺結核、腸結核、肋膜炎、咯利伊斯、腹膜炎、貧血、微熱、盜汗、甲狀腺腫、鴉片嗎啡中毒

虛弱乳幼兒＝消化不良、綠便、粘便、乳兒脚氣、發育不全、尤宜於虛弱人工榮養兒

姙產婦衰弱＝惡阻、姙娠脚氣、產前產後衰弱、貧血、浮腫、乳汁分泌不足

疲勞衰老＝中年期衰弱、早老、勞動精力之補給、高血壓、老人性疾患

腦神經衰弱＝不眠性、神經衰弱、學生之運動勉學精力之補給其他

藥價低廉

粉末三十日量　錠劑三百錠裝

日金一元六角

用量　三百錠裝者可爲大人之約廿五日量　十歲前後之約四十日量・五歲前後之約五十日量　三歲前後之約六十日量

總發行處

株式會社　榮養與育兒之會

振替東京一七〇〇番

（各地著名藥房皆有出售）

安省商會依新法 着手改組
確定總務商工調查三課

【安東】本埠總商會、關此次改選後、孫陳二會長、對於會務大加整頓、並將內部隨時革新、藉以發展商業、並於年前按照部頒新商法、實行刷新內部、刻已開會商討、確定改組爲總務、商工調查等三課、並具文呈請實業廳備案、實施在即、茲將該會此次改組三課主辦之事項、探誌於後、一、總務課執掌文牘事項、會計事項、庶務事項、一、商工課執掌商工開業歇業變更遷移備案事項、代辦一切稅捐事項、辦理一切不屬他課之會務、一、調查課執掌調査每月輸出入貨品情況、每月工廠生產數量、各官署委託調查事項、謠譯事項云、

松岡總裁 將來安巡視

【安東】松岡滿鐵總裁、爲首次巡視安奉沿線、將於十五日來安、招待在安日滿官民、作新任訪禮云、

三角地帶闊匪 日暮途窮

【安東】自去秋開始大討伐以來、因日滿軍警之努力、以致各匪帮、均受有重大打擊、除被擊逃竄外、即交械投誠、目下安東四鄉、僅有跳梁醜類數十名、軍警刻正努力痛剿、該匪不難肅清、茲據警界消息、在三角地帶盤踞之悍匪、閻生堂、在其興盛時期、有匪類一二百名、一切服裝器械、亦較他匪爲充足、因此橫行於三角地帶、施其擄掠工作、一般農民、恨之刺骨、惟自經軍警迭次討伐後、該匪帮已受有重大打擊、其羽黨被討伐及宣撫、相繼覺悟投誠、目下該匪首僅有羽黨二三十名、皆懷異念咸欲投誠、該匪首現正處於進退維谷、日暮途窮之中、加之軍警游勦、節之猛進、該匪刻下盤踞隱匿、不敢出首、恐遭不幸、想覆巢之下、必無完卵共殲之期、不過時間題云耳、

安鳳寬民食借欵 收回成績殊可觀

【安東】關於安東鳳城寬甸等三縣農民、因受匪賊之擾亂並於去年及今年、屢受各項災害、農作生殖不良、鄉民缺食者極多、各該管官署爲拯救一般窮黎、於去年六月中、曾請由東邊實業銀行、向中央銀行安東支行、以不動產作押息借國幣十五萬元、當時借欵辦法、即以農村土地大照爲押品地方紳民連帶負責償還、計鳳城農村借二萬元、寬甸農村借六萬五千元、安東農村借六萬五千元、期間定爲六個月、於康德二年末、業經期滿、借欵之農村、曾經先後交還、但以連年金融疲敝、且值年關需要之際、對民食借欵交納之成績尚佳、刻經調査、此項押欵回收之額數、計安東收回額達五萬九千五百餘元、鳳城收回額達一萬七千五百餘元、寬甸收回額達六萬二千餘元、其餘未交之部份、共計一萬一千餘元現正催收中、約一月未、即可結束云、

日本紙幣改造犯 李天臣在安被捕

【安東】五日下午二時四十分、有一形跡可疑滿人、乘車抵安東站、擬行下車之際、竟被安東署員瞥見、當即檢查其身体結果、搜出將日本銀行一圓紙幣、改造十圓者、帶有兩張、遂行帶署嚴重審詢結果、供稱本人爲山東人、住所不定名爲李天臣、年五十二歲、去年六月間、在奉天省輝南縣不盆溝、與韓春陽同居之時、韓會授以改造紙幣之方法、遄來即將日本銀行一圓紙幣、改造十圓者、有九十六張、手交與居住奉天之五名滿人、從其中抽扣手續費、本人亦在奉天、以滿人爲對手、供其使用改造紙幣、最近因當局搜查甚緊、擬於安東大發其財、而來此地云云、

吉林三年度預算 民政部裁決

【吉林】吉林省、康德三年度實行預算、於本月七日、經中央民政部裁可決定、茲誌於下、

預算總額	五百零二萬八千八百五十三圓
歲入經常部	四、二三七、五五七圓
歲入臨時部	七九一、二九六
歲出經常部	三、八五三、〇八一
歲出臨時部	一、一七五、七七二
總計預算額	五、〇二八、八五三
磐石縣	四二四、七〇四圓
乾安仝	八四、〇三一
懷德仝	四二二、六一四
樺甸仝	二〇〇、七八五
伊通縣	三三五、一一八
長嶺仝	一〇四、三二五
双陽仝	二四五、九二九
長春仝	四三一、九六九
扶餘仝	三六八、八六二
德惠仝	二五九、六九六
農安仝	二七七、〇四五
楡樹仝	四四四、五五五
永吉仝	四〇〇、三三一
舒蘭仝	二五〇、六〇九
敦化仝	一六一、四七八
額穆仝	二一四、八五四
九台仝	四〇一、九四八

縣教員之異動

【錦縣】錦縣公署教育局、李贊廷局長爲整頓三年教育、連日經與學務股長張冀堂、外務科員張湊傑高德春、調查及聽取考核、計辭職撤換者四十五名、調換者五十五名、將其姓名校名及原因列榜、張貼週知、業於日昨發表矣、

城野指導官 調轉錦縣

【樺川】縣公署首席警務指導官城野繁太郎、頃奉中央命令、轉調錦三省錦縣指導官、數日之內、即行離佳赴錦履新查城野氏、在樺川任事、功績昭昭、閤縣官民、聞公榮轉、頗有依戀不捨之意、地方官商紳學各界、定於日內、爲公餞行以表微悃云、

舊年末清查 匪賊窩藏

【大連】一月二十四日、爲舊年元旦日、大連署以爲例年舊年將近期間、各種犯罪案、比之新年末尤多、是以舊曆年之警戒、更須嚴重、現自十日起劃分三期警戒、第一期自十日起至十五日、二期自十六日起至二十日、三期自二十一日起至二十四日止、西崗署鑑於管內滿人混雜、除自六日起、爰例警戒外、並組織特別警戒班、沿戶訪查、以清惡輩之匿藏、一方如烟樓酒館、並娼窰等是非地、尤須不時的嚴查云、

烏鎮維持民食 禁粮出境

【珠河】本縣四區烏吉密鎮商會坐辦袁峻峰氏、鑒於去年夏季、該鎮被匪攻破、擄燒一空、商民均逃來縣城避難、袁坐辦亦在被難之列、且在該鎮已有悠久歷史、對於地方公益夙具熱心、以故頗得商農各界之信仰、且辦事認眞、主義公正、自烏吉密鎮被擄燒後、即向各方奔走呼籲、卒將鎮恢復舊觀、市房照舊建設、因此秋間商民紛紛遷回安居、各行營業、重行開張、但四區全境、除鎮街不計外、共四外鄉村、秋後日滿軍聯合大討伐之際、向爲反日會趙尙志股匪所蟠據、雖趙尙志部匪遠颺、而小股胡匪、仍不時出沒於該鎮境界之溝裡一帶、加以省公署爲杜絕匪患計、會派工作班會同本縣警察隊、將全縣臨近匪區之民房、完全焚燒、雖令併村居住、然而一時殊難實現、以此農民祗得拋棄未收割之糧食、携全家避居縣鎮、以符功令、豈料珠河自事變後、因受匪共之騷擾、農民逃去大半、致以食糧甚爲缺乏、刻下米珠薪桂、人民均感柴米不足之痛苦、至由溝裡逃居鎮縣之農民、則更困苦萬狀、衣食無著、該鎮商會袁坐辦、見此種情形、乃不避一切、會同烏吉密警署長孟廣信氏、來縣面見張警務局長、及駐防珠河陸軍第廿二團徐代理團長、請准派隊前往襄助、將烏吉密境內、未及收割之包米、拉運該鎮、既可補商民之食糧、仍可因溝裡無粮食、免去胡匪盤據之後患、此項辦法至爲良善、據袁坐辦言、張局長會面示、祗准維持民食、不准商民運出境外販賣、而徐團長亦囑就軍隊剿匪之便、藉以拉下之粮食、亦決不准販賣圖利等情、並派各自衛團長百家長等、嚴重監視、計年前共拉運烏吉密鎮之包米、已達一千餘石、據袁坐辦估計境內仍有三四千石、如能設法就軍警剿匪之便、如數拉下、不但該鎮人民食糧、可以充足、仍可分運珠河縣城一半、藉資調劑縣街商民之食粮、於年後、如能將溝裡未收割之包米、如數拉運鎮縣、以濟民食、實屬功德無量云、

西部防護團 先後成立
聖德分團月內成立

【大連】大連市防護團沙河口分團成立以後、又以聖德街眞金町、王陽街大劉區等爲中心、設立聖德街防護分團、刻已準備完就、任大連市議蔦井新助氏爲分團長、岩井勘六氏長谷部照倍氏、若月太郎氏、清水賢氏四人爲顧問、阿部沙河口警察署長任指導官、團下分庶務、警護、警報、防火、交通整理、避難所管理、防毒救護、以及配給各班、定於月之十二日午前十時、假市內下簾小學校、擧行結團式、同分團事務所暫設於聖德街三丁目聖德會內、此外沙河口滿鐵鐵道工場、近亦組立工場防護分團、如此則西部大連之空防、庶幾無虞矣云、

吉路局改善業務 招集各段長會議

【吉林】吉林鐵路局、爲謀改善諸般事勢、藉資管內職員之連絡計、定於本月十七、十八日、亘兩日、招集管內各站段長約一百名來吉、假本局樓上會議室、開催本年首次連絡會議云、

錦監獄囚犯概數

【錦州】茲經最近調查、錦州監獄、羈押中之民刑囚犯概數、約達三百六十餘名云、

錦縣公署 準備改組

【錦州】爲根據政府、改善縣制趣旨、而準備改組中之錦縣公署、自昨年末、曾有具体計劃、迄至近來、更具順調辦法、但據聞、改組實施期、當在不遠矣云、

縣城燒商被搶損失巨 三匪擊斃崗警從容逃

【清原】縣街於昨七日下午五句鐘時、不知由何竄來胡匪三名、身着便服、形似農人、闖進中街路北、燒鍋謙聚海屋內、三人各掏出手槍一枝、聲稱借錢、即向賬棹撲去、搜掠欵項、當時該號櫃夥一人、乘隙跑出、以電話報告各警察隊以便捕獲、而該匪等、見勢不佳、事已洩漏、遂急由錢棹內搜出國幣二千元之譜、携帶逃出、行至南保甲胡同、見有站崗警一名、先行用槍射擊、即時中彈殞命、三名胡匪携欵潛逃、及警察隊出動、已遠揚無踪矣、查該匪等、竟敢結夥入街强搶、實屬胆大已極、刻由警察隊通緝云、

鴨江水警局 人選更動

【安東】關於此次已改組之鴨綠江水上警察局人選、及其他善後處置、民政部派丸野屬官來安、刻正在現地忙於決定對案、欒雲奎局長、趁此機會勇退、而警務科長岩本精一氏似已決將轉任首都警察廳股長、其外人員、尙未見決定、預想當有若干之淘汰者、大體預定移交與安東警察廳水上署云、

自動車業 改取締規則

【大連】關東州內、諸自動車運送業、並關於一般自動車營業取締規則、從來根據大正九年四月關東廳令、第二十三號發佈之自動車取締規則、同規則自制定以來、業經十有七年矣、現在州內已有之自動車數、加速度的增加、而營同業者、亦增至數十倍、以此現狀同規則之於今日取締上、認有諸多之不便、因故關東當局、另將同規則、再行全盤的改訂、刻由州廳保安課立案中、不日即便發表云、

縣署計劃成立 模範村委員會

【安東】本埠縣公署、爲改善村政向上、特經指定濱江村爲模範村、關於改善一切事宜、目下正由縣署籌劃進行之中、現悉縣署爲實施改善模範村事宜、實有成立模範村委員會之必要、以負專責、統籌進行、刻由主管課、妥愼籌劃之中、預計本月內、決可成立、開始進行云、

朝陽消防組成立

【錦州】省下、朝陽縣、留日人團體、及機關、爲預防火警之發生、期謀一切之安全計、乃組織消防組、以備不虞、經連日討論結果、現已告組完成、當於月之八日午前十句鐘時、於朝陽小學校內、舉行成立典禮、式畢幷行演習云、

匪首北國已向 岫岩當局投誠

【安東】岫岩縣以地處多山、素爲匪賊盤踞之區、惟迭經軍警討伐、目下各大帮匪、業已相繼肅清、小帮匪首、亦皆投城、刻下該縣所盤踞之匪首僅有北國一部、但一切不足、又經軍警痛剿、該匪首現已深覺身邊危險、已派人向當請局求投誠、現近商洽中、不久當可實現、將來投誠後、王道之光輝、可普遍於岫岩縣云、

自衛團長勤於職

【黑石鎭】管界黃瓜營地方、於春天新設立模範村、距鎭有十五滿里、中央村自衛團團長蕭品三氏、自立以來時刻不懈、勤於村政、爲人忠厚、作事公開村民無不親佩、堪成中央村之福云、

市民水災損失 將發給救濟費

【安東】本埠去歲夏末之際江水汎濫、市內遭受空前大水災、全市被淹、損失奇重、誠爲開埠以來、未曾有之大災害也、迨水退之後、關於市民各種損失、業經當局調查明確、已呈報中央、近據政界方面傳出消息、關於去歲本市水患、對於商民一切損失、當局將擬發救經費、刻正在計議之中、據聞於舊曆年末、當可發給云、

民會議員新年宴

【錦州】在錦居留民會、全體議員、爲慶祝新年、招開歲首宴會、於十日午後六時、議長以下、全體列席、美酒佳肴、歡呼暢飲、直至九時、興盡而散云、

深夜匪入戶 掠去現欵 刀傷家主

【大連】各警署在此舊年末戒嚴中、八日午前一時、市外西山會車家屯北八號居宅李大德家、忽然闖入五人組匪徒一夥、乘夜深人靜、打破窗戶、入室各現快刀、恫嚇家人、李在睡眼朦朧中、不防被匪刺傷左耳並腹部、因而戰慄不敢與抗、匪乘隙掠去現小洋壹元、並現金若干、李於匪去報官、沙署緊張法網、徹底追緝、雖未捕獲、會由該宅附近、拾得匪人所遺之快刀一柄、以刀推測、似係嗎啡工廠所用者云、

熱海教官 新任歷訪

【錦州】錦州地方、警察學校、教官、熱海濟氏、於日前蒞錦省着任、八日午前九時、在錦軍政各關係方面、新任歷訪云、

健康施療所結束

【錦州】錦州省公署、警務廳、前爲確保市民之健康、乃於市內設立臨時市民健康研究施療所、免費治療各種病種、定期爲一個月、自昨年十二月一日開辦、近至本月初已屆結束之期、該廳當令該所人員、理整結束云、

財局徵收成績好

【西安】西安縣公署財務局徵收田賦畝捐等稅、於去歲冬已竟開徵、對於繳納稅欵者、首先以去歲拖欠以及現在應納之各大戶催繳、該局雖在過年時期、亦照常辦理、刻下徵入欵項已達十一萬元有奇、較之去年今日比較、長收川萬餘元、可謂成績良好云、

縣中學招考新生

【鐵嶺】縣立中學校、於本月七日在本校招考新生一百二號名、現已榜示、被取者均限於開學前一日、來校報名、然後受課云、

四區成立高級校

【錦縣】縣西四區王鳳閣區長、建議設立區立高級小學、曾蒙縣當局之採納、飭王區長籌建新校舍于區公所所在村唐庄子村中、近已竣工、現在正籌備三年春開學、徵求學齡中云、

吉林李省長 視察四縣政情（續） 報告書

(八)縣城內於每年雨期、必有浸水事項發生、損失頗爲重大、現正擬定施行防水工程、大約明年內可告完竣、

(九)全縣境內共有鮮人三百十五名、種地一百六十二晌、尙能相安無事、惟其新由外部遷來者時、有不良之舉動、

(十)義倉擬於明年內建築完竣、目下正極力籌備已將補助金一千六百元、分發各區、目下存有積穀一千石、

(十一)極力注意農業之改良在縣財政可能之範圍內、必宜民一致進行、俾期其早日發展、

(十二)縣道共六條幹線、均於康德元年修竣路線內、所有橋梁、亦修妥、其實用分爲省欵縣欵民欵三種、

(十三)去年水災頗重、縣方組織一委員會、專辦募欵、及救濟事項、並由省署領到平糶欵三萬元、凡分發各區之救濟費、及辦理平糶之資本金、均係由保長及甲長負責辦理、

(十四)今年秋雨過多故收獲頗爲減色、災民總數約四萬八千名、每名發給貨糧六升、俟共歸還後、全數撥歸義倉存蓄

(十五)雙陽每年爲患最烈、縣方自去年即已着手辦理、防水計劃、

(十六)今年收成每晌平均三石、較去年雖稍好、然仍恐有食糧缺乏之危險、

(十七)白楊樹及石溪河之集團部落、尙未完成、共需欵一萬零六百元、每間補助十五元、

(十八)全年預算三十一萬元

近二年來收入狀況、異常不良惟因事變前、該縣存有餘欵約十萬元、以此欵每年補助若干始能維持、至目下而未發生重大之困難也、

(十九)財政方面、有因難事項二、

(甲)徵收機關所用之賬簿、均係舊式、對於陳欠戶之清理殊難進行、故必須從速設法改善、財政事務、始能有發展之希望也、

(乙)糧捐之徵收、頗感困難數年前該縣之糧石、均運往長春出售、故擇其要路、設卡即可徵收糧捐、尙無偷漏之損失近來交通便利、運糧之道路、不只長春一處、故無法設卡徵收、糧捐之損失、頗爲重大也、

(二十)縣境內因實業部造林用地、及新京水源地佔用面積甚爲廣大、縣方財政每年因之減收二萬元、加之去年及今年之收成欠佳、財政上恐引起困難、不易維持永久、已將此種情形、呈報省署、

(二十一)事變時期奉省令將雙陽縣劉家店、以西之土地一千餘晌、撥歸伊通縣管轄、近二年來、又被中央收買土地六千餘晌、致使該縣財政減收、而不能維持永久、懇請省署研究救濟辦法、並希望於中央整理縣境時、撥給土地若干、以維財政之安定、

(二十二)午前十時、報告訖畢、省長羅廳長假縣公署前院招集全體職員、及地方民衆訓話、其主旨與上次大致相同、

(二十三)十二時午餐後於二時左右起程、赴新安堡視察、由縣城至新安堡、均係縣道興堡警察署長保甲長、率同地方農民學生等二三名、在堡外道傍列隊候迎、省長羅廳長、對於歡迎人員、致謝並訓話、惟因時間過晚、恐護送警察不能於當日回縣、故未克詳細視察堡內一切狀況、在堡外與歡迎人員話別、而向新京出發、

(二四)長春縣宋縣長、候於雙陽長春兩縣交界之石碑嶺午後四時卅分安抵新、

(二五)雙陽縣參事官財務局長警務局長、率同警察直護送至旅館、始稟辭回縣、

十一月廿九日　晴

一、午前十時餘省長羅廳長、赴國務院、拜訪張國務總理大臣、及長岡總務廳長後、又赴民政部拜訪呂大臣、及清水總務司長、除張總理大臣外、均因公出、未克接見、

十一月三十日　晴

一午前十時伺候於宮內府、謁見皇帝陛下、奏明此次視察四縣之詳情、

十二月一日　晴

一、十二月一日午前八時廿分車、由新京出發、十一時十分回抵吉林、以上係此次視察長春懷德伊通雙陽等四縣之大略情形也、

(已完)

體育欄

今年世界冬季大會 開會典禮決定
擊鐘鳴炮燃烽昇會旗 希臘最先德國最後

【伯林通信】一九三六年第四次世界冬季運動會將於下月六日在德國擧行、大會之開幕儀式、現已擬定、大會以歐林比克意義之偉大、故行特別莊嚴之儀式、擧行儀式之地點在滑雪運動場即Wettersthien山之底端、典禮如左、

一、由本屆世界冬季運動會籌備會主席、將國際歐林比克會委員、各國歐林比克委員、各國政府代表、外交團代表迎接入席、

二、各國選手着制服步入滑雪場、入場秩序按照第一屆在法國擧行時之辦法、依英文字母次第排列、但希臘與德國單位例外、因希臘係歐林比克之發源地、故列第一位、德國係主辦國、故列最後位、各代表之前有持大會特備之各軍位國旗標幟、其後爲各本單位隊旗、再後爲職員、職員之後爲運動員、各項選手站排次序亦有規定如左、

一、Miliary SKipatrols
二、滑雪選手
三、滑冰選手
四、冰球隊選手
五、雪車隊選手
六、Cueling Players

三、國際歐林比克會委員代表、大會籌備會代表、外交團代表入席後即由樂隊奏德國國歌、

四選手步出東門入選手席、

五、大會籌備有主席請福或其他代表宣佈開會、

六、擊大會新鑄之大鐘、

七、鳴禮炮一響

八、奏歐林比克大會會歌、

九、燃放滑冰會烽火、升歐林比克大會會旗、

十、德國選手代表、代表全體選手宣誓、

十一、各單位選手暨職員退席禮成開始比賽、

全日學生冰球賽 早大獲得冠軍
滿醫力戰不及敗退

【東京十日電】全日學生冰球決賽之早大對滿醫比賽、九日午後七時起、由難波、金子兩氏裁判之下、在蘇浦滑冰場擧行、遠征之滿醫、頗呈好調、以得意之快速、始終壓迫早大、然早大善戰擊退、緒果、以二比一、早大制覇、

早大 二｛〇—一 一—〇 一—〇｝一 滿醫

跳欄與跳欄者（一）
By b.H.MOOre 著原

當着我想『跳欄』的時候、便時時想到四種極要緊的原則、(一)體格(二)速度(三)過欄(四)姿式、在我腦海裏盪着、我理想中一個跳高欄的是要這樣——六呎二吋高、一百七十五磅重——最低限度——跑百米要能有九秒八或九秒六的成績、

爲什麼要有這樣快的速度？因爲有了這樣速度才能搶到第一個、上欄的機會這是極要緊的、而且得到錦標完全靠着迅速的動作、如果一個跳高欄者他的百碼要在十秒二以外、那麼我也没有這般高興來指導他了、

(一)體格高的便宜

爲什麼需要一個人要有六呎二吋高、一百七十五磅重？因爲高欄的高度很是人們一個障碍、所以身體高大的人覺着不怎樣的費事跨過去、如果有兩個人有同樣的條件矮的人決不能像高的人 跳的那樣 乾淨輕快、 過欄的時候 要利落的跨過、跳欄的人都需要一種『强利』、在一百二十碼高欄、二百二十碼低欄或四百四十碼中欄、都是一種極艱辛的比賽、一個人要有一種忍耐力才能一氣呵成、體格小的人不易有這種忍耐力、如果要看看世界保持跳欄紀錄的人、多半都是些個身體高大的人、裡面不過一二個是例外、

無論如何、體格小的人來練跳欄是極感困難的、多半是因爲不能從容地跨欄、後背臀部及腿部不靈巧、不能運用臀部的轉動及腿部的迅速動作而輕快的過欄、有些理由講到體格小的人往往能够很從容的跳欄、但是再沒其他的質量不過要用四年訓練一個體格高大的最低限度能够達到快的程度（未完）

日滑雪選手 已抵伯林

【伯林九日電】出場第四屆國際冬季歐林比克大會日本滑雪選手、一行十二名、由廣田團長率領之下、九日安抵伯林、該一行、於九日夜、臨駐德井上日大使代理之歡迎晚餐會、十日離伯林赴格爾密休巴天吉爾恨、開始練習云、

蘇俄的體育（四）

實際上、一切的事、像有機體互相關聯似的、例如運動能增加工人工作的效率、同時工人們也因之努力發展體育、運動把全國連貫在一起、如去年的機器脚踏車競賽和自行車競賽、就有二萬五千選手參加、經過的路線包括一萬公里的大道、和三萬公里的小道、由遠東經中亞、克和米亞和外高加索等地、

婦女運動　體育訓練是政治和文化的象徵、目的只是走向健康幸福的國度裡去、尤其注意的是婦女的康健、發展婦女體育 訓練是婦女解放的 急先鋒、像中亞和外高加索的婦女自由參加射擊和滑雪、這種婦女體育訓練像『起爆劑』引起『婦女解放』的爆炸、因爲許多婦女已開始認識自己獨立的個性了、

許多女子運動家表示嬰孩並不妨碍她們的運動、馬利(Mari; aShamanor)是全邦女子百米紀錄的保持者、（未完）

體育當局獎勵 滑冰各種競技

新京特訊、滿洲國滑冰協會、訂於十九日在新京開第二次全國滑冰大會、然在冬季亙長期之滿洲、爲獎勵戶外運動起見、體育當局、對滑冰各種競技、矚目將來之發展性、關於造成將來之滑冰王國與全國的普及、現正考慮、適來着手指導獎勵云、

滿醫冰球隊 與早大爭霸

【東京九日電】自八日午後五時起、假東京芝浦冰球場擧行之全國學生冰球戰准決賽、滿洲醫大隊、以二比一之成績擊敗明治大學隊、在決賽與早大隊爭霸、

ウテナ コールドクリーム

潤性花印 雪花膏

花牌 塢蒂娜

妳的青春—
將和花香一樣
當妳敷用塢蒂娜之後

雄糾糾地！
燃燒着青春的熱火。
在妳的面前、沒有冬天。
喂、走！
外面去。到嚴寒冷雪的大氣裡。
颯爽哪！
心情和胸襟都時派。
塢蒂娜的花牌
潤性雪花膏愛護着妳。
妳的青春越發姣麗。

防止粗裂
洗臉・剃鬚
夜之營養美肌
初春的無上化粧

東京本鄉 久保政吉商店

11.1—4.3

三 阿波共同汽船 大連出帆

▲卅六共同丸 ●開往芝罘威海衞仁川 一月十五日
▲十六共同丸 ●開往芝威青 月十三日
▲長山丸 ●開往天津 一月十四日
▲長山丸 ●開往仁川 一月二十日

大連市山縣通 電話五〇〇一 六九九一
阿波共同汽船會社 大連支店

大阪商船 大連出帆

●開往門司神戶大阪（上午十時開）
▲烏蘇里丸 一月十一日
▲亞米利加丸 一月十二日
▲吉林丸 一月十三日
▲夏得露丸 一月十四日
●開往天津
▲志摩丸 一月十二日
▲日東丸 一月廿八日
●開往基隆高雄
▲中華丸 一月十三日
▲大華丸 一月廿四日
●開往橫濱
▲志摩丸 一月十七日
●開往紐育
▲北路丸 一月二十日

船票發售處
滿鐵沿線各站及各埠日本國際觀光局
車船連運票（往復票火車減二成）輪船減一成通用期限兩個月大連門司神戶間船票價往復票價減二成通用期限三個月
▲專屬貨物代辦處 各地國際運輸株式會社

大阪商船株式會社 大連支店
奉天事務所 奉天浪速通二六

大連汽船出帆

●青島上海行（上午十一時開）
▲大連丸 一月十一日
▲奉天丸 一月十四日
●天津行
▲長平丸 一月十六日
▲天津丸 一月十三日
●基隆高雄行
▲山西丸 一月廿六日
▲山東丸 一月十五日
●新瀉伏木敦賀行
▲河北丸 一月十二日
▲河南丸 一月廿二日
●北鮮行
▲遼河丸 一月十五日
●開往葫蘆島
▲濟通丸 月 日

芝罘威海衞淸津雄基船票發售處
日本國際觀光局奉天分局 日電二三九一四 二八六三

大連汽船株式會社

大和旅館出張所【日電四六一一】
全城內分所【日電三五〇三】
哈爾濱新京各地日本觀光局

三 惠通行出帆

●開往芝威仁
▲利通號 一月十二日
●開往名古屋橫濱
▲惠昌丸 月 日
●開往芝罘
▲昌平號 一月十二日
●開往門尾廣
▲照國號 一月十六日
●開往天津
▲和順號 月 日

電話一二八・三八五二 惠通行

鬍鬚癩頭如何防治

小兒理髮勿令理髮匠取用未經消毒孫器具教導小孩勿用他人之梳勿戴他兒之帽設若不幸已染此醜苦之皮病更要破除前代父母搽用劇藥烈藥治療斯症之習慣因爲治療鬍鬚現代已有清凉舒適迅速生肌之科學產品此卽如意膏是也斯膏乃合舊式盛行藥膏之長而以科學方法改良增益而成故效特大　河南寧郭鎭通泰粮號轉南張村李君潤瑛云『小女嘗患癩頭多年歷治無效近有介紹如意膏者試之果然靈效非常數週卽愈頭髮復生足見如意膏眞療膚神品也』如意膏統治濕疹疥癬趾瘡熱癤爛腿面疹以及割破跌損燙傷灼傷蚊吮蟲咬等症如尊處無從購買此療膚專藥可向上海江西路四五一號韋廉士醫生藥局購備每盒七角六盒三元五角郵費免收

獅子牙粉

懇願

「蟲牙是齒美與健康的仇敵、而其起原在於牙齒的不潔、則用獅子牙粉、每日刷牙清潔、實爲保牙健美第一條件、」

這是敝社所夙提倡、玆再懇願、閣下對此良好習慣、賜予共鳴以身作則、且每有機會、吹聽於親朋、以助貴國保健運動是幸此啓

本舖 株式會社 小林商店
東京・大阪・名古屋

潤度適宜
粉不散揚
香味濃久
新刷牙品
滋潤獅子牙粉

II—2

建國五年之大滿洲帝國

全滿幣制統一之大業 (8)

回顧建國以前之狀況比較康德三年

於滿洲建國五年間、特筆大書之案件、為全滿幣制之統一、按滿洲國成立前之全滿幣制狀態、僅金票堅實、至滿洲內發行之紙幣、則甚為複雜不統一、種類極多、即私帖亦不下百餘種、而滿洲建國前、此等舊紙幣、不顧基本貨幣之關係、紙幣之濫發、達其極巔、故紙幣價值、遂次呈跌、而紙幣發行額膨漲、對金圓之差涉大、當民國十九年十二月奉票一萬圓對金百圓、及民國二十年、更低跌一萬七千圓、物價之暴漲等、經過重大、民心全離反舊軍閥、然恰於九月十八日、發生滿洲事變、奉天票之價格幾呈混亂、將遭遇金融危機、此時一千九百三十二年成立滿洲國、為最初之重大案件、七月一日、以政府令發表滿洲國新紙幣之趣旨、又六月十五日成立滿洲中央銀行、茲開始回收舊紙幣、市民期待滿洲新政府之金融政策、舊紙幣亦漸呈恢復之狀、尤以中央銀行當局之態度、對幣制改革、極為眞摯、故幣制能逐次收回舊紙幣、今誌滿洲國成立前後之奉天票價值漲跌如左、

(單位為元)

	一九三〇年 最低	最高	一九三一年 最低	最高	一九三二年 最低	最高	一九三三年 最低	最高	一九三四年 最低	最低
一月	八、三〇〇	九、〇〇〇	一五、九二〇	二、八〇五	九、四〇五	七、九六〇	六、二一〇	五、一八五	五、四三五	五、二七〇
二月	八、六四〇	九、〇〇〇	一四、九七〇	三、三七五	八、八一〇	七、一七五	六、四三五	五、八七〇	五、四四五	五、二四〇
三月	八、六六〇	八、五〇〇	一四、三九五	三、三九〇	八、六六五	七、四三五	六、〇一〇	五、四四五	五、二三五	[illegible]
四月	八、八八〇	八、七七〇	一三、七七五	三、二九五	九、〇〇〇	八、六四〇	六、三三〇	六、一二五	五、八二〇	五、三七五
五月	一〇、八〇〇	八、三三〇	一五、一三〇	三、五三〇	九、五一〇	八、六九〇	六、一三〇	六、〇〇〇	五、八〇〇	[illegible]
六月	一一、八〇〇	一〇、三〇〇	一七、四八〇	三、四四〇	九、二〇〇	八、〇一〇	六、〇〇五	六、〇〇〇	五、六六〇	[illegible]
七月	一一、四〇〇	一〇、七〇〇	一四、六六〇	三、三三〇	八、四〇五	八、一六五	六、〇三五	五、九四〇	[illegible]	[illegible]
八月	一一、〇一〇	一〇、六二〇	一四、三六〇	一四、〇八〇	八、〇一〇	六、一八五	六、〇〇五	五、七四〇	[illegible]	[illegible]
九月	一〇、七三〇	一〇、四〇〇	一五、五六〇	一三、七三〇	六、七二五	六、三三〇	五、七五〇	五、四六〇	[illegible]	[illegible]
十月	一〇、九〇〇	一〇、六〇〇	一五、四六〇	一三、二一五	六、六六〇	五、九一五	五、七七〇	五、六二〇	[illegible]	[illegible]
十一月	一〇、七五	一〇、四六〇	一七、五四〇	二〇、六八〇	五、九〇〇	五、四五〇	五、六七〇	五、四六〇	[illegible]	[illegible]
十二月	一一、九二〇	一〇、七九〇	三三、二六〇	八、〇三〇	六、六〇〇	五、八三〇	五、五三〇	五、四三五	[illegible]	[illegible]

七月以後制定國幣兌換率為六〇〇〇元

▲國幣對金票

而茲舊紙幣收回、經大同二年康德元年之建設時代、代替舊金融體系、構成新體系、以國幣為基準、大同二年以降之金對國幣行市如左、

▲大同二年

	最低	最高
一月	九九、三〇	九六、六〇
二月	九九、九〇	九三、二五
三月	九九、八五	九〇、五五
四月	九八、一〇	九四、四五
五月	一〇〇、〇〇	九八、一〇
六月	九九、九〇	九六、一〇
七月	一〇〇、〇〇	九九、一五
八月	九九、九五	九五、七〇
九月	九五、九〇	九二、八〇
十月	九六、二〇	九三、六〇
十一月	九四、五〇	九一、〇五
十二月	九九、〇〇	九〇、六〇

▲康德元年

一月	九〇、九〇	八七、九〇
二月	九〇、七五	八七、七五
三月	九三、二五	八八、二五
四月	九四、九五	八六、九〇
五月	一〇〇、一〇	八九、一〇
六月	九一、四五	九一、一五
七月	九一、一〇	八六、七五
八月	九一、四〇	八六、六五
九月	八九、〇〇	八七、三五
十月	九〇、一〇	八八、〇〇
十一月	九一、〇〇	八七、五〇
十二月	九一、五〇	八九、一〇

▲康德二年

一月	九一、九〇	八九、〇五
二月	九二、九〇	八九、〇五
三月	九一、八〇	八七、八〇
四月	九三、三〇	八六、八〇
五月	九三、二五	九〇、四五
六月	九七、三〇	九一、一〇
七月	九六、五〇	九五、〇五
八月	九八、一〇	九六、一五
九月	九九、八〇	九九、七〇
十月	一〇〇、〇〇	一〇〇、〇〇
十一月	一〇〇、〇〇	一〇〇、〇〇
十二月	一〇〇、〇〇	一〇〇、〇〇

斯國幣對金圓之均等價遂乃實現、則成立日滿匯管理協定、實現幣制統一矣、

新機構下之國鐵 (H)

錦州監理所之分析

錦縣鐵路監理所、以奉山沿綫及遼西之經營、為主要目的、管內主要縣案、有壺蘆島之築港、興城一帶之開發、地勢較奉吉線之拓植關係、為明朗地帶、

監理所機構

▲鐵道關係

(一)奉山線羊圈子山海間 (二二〇粁)

(二)錦承線(錦縣金溝間)及化票線 (一五三粁四)

(三)壺蘆島線 (一二粁)

▲港灣關係、壺蘆等之築港、

▲旅館經營

興城溫泉、及西海口一帶之開發、壺蘆島派館等、

管內諸都市

▲錦州 位據錦承線與奉山線之分岐點、乃遼西經濟之中心、鐵局特設立弁事處、以籌劃開拓該地之方針、錦州設省後、增加重要性、化為產業文化中心地、近奉天鐵路局一部、移駐該地、樹立開發該地方之積極策、滿洲國側亦已樹立街計畫、最近人口如左、

日本人 二、九四九人
滿洲人 七〇、〇四九人
朝鮮人 二、九四九人
外國人 一一人

▲西海口、係錦州之外港、以民船貿易為主、最近一年之輸出入數量、達三十二萬噸

▲連山、俱與壺蘆島之發達、樹立新市街計畫、以謀該地方之發達、

人口 滿洲人五、四四七 日本人 三〇 朝鮮人 三四 外國人 一二

▲錦西、事變後不振、

▲興城、鐵路局為該地一帶、成述園地化起見、已樹立大開發計畫、利用彼地風光明媚、溫泉湧洩、確立遼西開發上之根據地帶、均期待渤海經營之成果、

人口 滿洲人一、六四〇〇人 日本人 五三人 鮮人 二八人 共計一、六四八一人

▲綏中 佔熱河貿易上重要地位、隨熱河開發大通路計畫、呈有力市場、

人口 滿洲人一六、七五九人 日本人 一〇九人 朝鮮人 一四人

▲壺蘆島、壺蘆島築港案、已着着進行中、現計畫工作中之築港方針如左、

一、塡埋工事、撤去牛拉山、而謀附近塡埋工事、工費約千五百萬圓、

二、港灣築造、防波堤三八〇米大碼頭、為煤炭裝貨、專用具備六十萬噸能力、

三、岸壁總面積、六八四米、一年間內貨物均百五十萬噸、防波堤為二百米、(未完)

昭和十年(一九三五年)日本對外貿易額

【東京九日發】大藏省發表昭和十年中、含日本內地、朝鮮、台灣、南洋、日本對外貿易額如左(單位為千圓)、

輸出 二六〇三一八〇
輸入 二六一七八八〇
共計 五二二一〇六〇
入超 一四七〇〇

而本年貿易比較前年、輸出三億四千六百萬 九千圓、(一成五分二厘) 輸入二億一千七百三十八萬五千圓(九分一厘)、輸出入合計五億六千七百四十八萬四千圓(一成二分一厘)、呈增 加又於 貿易結賬、僅為一千四百七十萬圓之入超、則比前年入超一億四千二百四十一萬四千圓減低一億二千七百七十一萬四千圓 (八成九分七厘)云、

日本醫療器進出海外

美眼科醫均認日貨之優秀

【大阪九日發】九日、據商工省大阪出張所收到美國眼科生理學會 外國醫寮 器械委員會、由路易奮亞州失明防止會會長署名之公文書、謂全美國眼科醫均認日本製造器械之精巧、有積出 日本品使 用之希望、則今次要望眼科器械購入之斡旋、日本商工省大阪出張所、已即開始調查、

舊年關結賬狀況

因農村疲弊倒產者多

舊歷年底、迫在眉睫、奉天市內滿人商店、雖努力顧客之招徠、但城內一般之景氣、比去年已見幾分恢復、而為唯一之顧客地方農村、因去夏水害頗為疲弊、購買力依然減退、故本年度之決算、各商店似均相當困苦、而去年中之倒產者數、為三百三十六家、仲秋節與去年底、呈示最高紀錄、而開業者 四千四百二十三家之中、昨年底為可悲觀的百六十二家之最低紀錄、予料本年底之結賬、必出相當多數之倒產者云、

二年度省垣商業興衰

開業四千四百餘戶荒閉三百七十一戶

康德二年度內、奉天省垣商業興衰之情形、據市商會調查、全市開業者四千四百二十三戶、荒閉者僅三百七十一戶、茲誌各月開業與荒閉之確數如下、

一月份開業者、二百十八戶、荒閉者十八戶、
二月份開業者一百零八戶、荒閉者三十一戶、
三月份開業者五百六十二戶、荒閉者三十八戶、
四月份開業者六百十七戶、荒閉者三十四戶、
五月份開業者五百五十六戶、荒閉者十一戶、
六月份開業者二百八十一戶、荒閉者十六戶、
七月份開業者三百五十六戶、荒閉者三十七戶、
八月份開業者三百九十七戶、荒閉者三十三戶、
九月份開業者三百四十一戶、荒閉者三十三戶、
十月份開業者四百五十六戶、荒閉者四十九戶、
十一月份開業者三百七十六戶、荒閉者三十六戶、
十二月份開業者一百六十二戶、荒閉者四十五戶、

鮮銀券發行額

自十二月廿九日至一月四日、銀行券發行額調查如左、

鮮銀券發行平均額、
二二〇、九三五、三三五圓、
正貨準備發行平均額
一七三、五二〇、六八七圓、
保証準備發行平均額、
四七、四一四、六四八圓、
週末銀行發行額、
二二一、七七六、二八〇圓、

山成副總裁十日向日本

【新京九日】山成中銀副總裁、偕同高木管理科長、金田秘書等十日朝、由新京驛發、豫定約一個月赴東京、即此行赴目的、關於日滿通貨統制、京向日本朝野表達謝意、

索倫南興安嶺綫

開發蒙古之新綫運行

開發蒙古之新線索倫南興安嶺間百三十粁八、今次工事已完竣、由滿鐵建設局向鐵路總局移管、十日以社報正式發表營業開始沿途各站路程如左、

索倫白海 一一四粁〇
白海金銀溝 九九粁八
西口綠水 六五粁九
綠水五叉溝 五〇粁一
牛汾台光頂山 一八粁一
白狼 八粁四

索倫南興安嶺間運費、二等五圓九〇錢、三等三圓九五錢

哈爾濱方面鮮銀券流通

【哈爾賓】關於滿洲國統一幣制、國幣一元化問題、已於去年確立根本方針、中銀鮮銀兩行間實施業務協定、決定鮮銀券收回、然在哈爾賓滿鐵附屬地、鮮銀券之流通、仍如舊態、未到國幣一元化之域、故就現狀於國幣之一元統一上務須研究、

上海標金市況

【上海十日發】匯因英美交通匯漲、弗價為昂然市況極閑散、弗二月底以九四分三數妥價中央銀行三〇有買弗之意又弗一六分三磅十六分三應先卯代替、標金反跌、

行市 (一月十日午前)

東京股份市況

	九日閉市	十日開市
新東	一六四、一	一六四、一
新鐘	一四八、四	一四八、〇
日產	七四、〇	
日魯	六〇、一	

條銀標金

倫敦銀塊現行 二〇片二分一
仝 遠卯 片 分
紐約銀塊現行 四九仙四分三
孟買銀塊銀行 五〇留比四分三
上海標金 開行 一一四二圓七 下行 圓
大價 一一 圓 小價 圓

中外滙兌

美國匯兌 四弗九四仙八分七
美日匯兌 二九弗〇一仙
美國海匯 二八弗九五仙
日美匯兌 賣 二八弗一六分一五
上海東匯 買 一〇〇圓二分一 賣 一〇〇圓四分
上海美匯 買 二九弗 賣 三〇弗一六分一五
上海英匯 買 一先二片三二分一 賣 一先二片三二分一七
大連匯上海 一〇四三圓五
大連匯煙台 一〇〇圓
安東匯上海 圓

各地錢鈔

●全國幣對金 全現行 九點 一〇〇〇 十點 一〇〇〇 十一點 一〇〇〇
●奉天城內錢莊 現大洋換金票
鈔票換現大洋
天津中交票換現洋

大連 ●鈔票換金票 近卯 開行 九九七五 下市 一〇〇〇 大價 一〇〇〇 小價 九九六五 安數 八六四萬
遠卯 現行 九九六〇 下市 九九九五 大價 九九九五 小價 九九五五 安數 八八四萬
●全現行 九點 九九七五 十點 九九七〇 十一點 九九九〇
●鈔票對小洋錢現行 一一〇〇
●現洋票對鈔票現行 一九九五

安東 國幣對金票 近卯開 又下市 遠卯票 又下市

開原 ●金票對國幣 午前現行 九點 一〇〇〇〇 十點 一〇〇〇〇 十一點 一〇〇〇〇

哈市 ●國幣對金票現行 十點 一〇〇〇〇 十一點 一〇〇〇〇

各地豆糧

奉天 日站大豆 午前開行
●城內豆糧行 百斤大洋價 午前下市
大豆 一、五五 緯餅 一、五四 豆油 二、〇三 白小豆 一、六五 紅小豆 一、六〇 花小豆 一、五〇 吉豆 一、八五 合豆 一、一五 青豆 一、八〇 麻豆 一、五〇 碗豆 一、五〇 粳子 一、〇五 谷子 一、〇五 麩子 〇、四五
糜子 〇、九〇 稻子 一、四〇 大麥 〇、九〇 小麥 一、四〇 高粱 一、一二 包米 一、〇〇 粳米 二、五〇 元米 二、三〇 小米 二、〇〇 江米 三、〇〇 膝米 一、五五 稻米 一、五五 糜米 二、〇〇 秫米 一、三〇 芝麻 三、一〇

大連 ●大豆(百斤鈔) 票價午開行 五九四 現帶袋 五八七 不帶袋 五八五 一月底 五八五 二月底 五八六 三月底 五八七 四月底 五八七 五月底 五八八
●豆餅臺塊鈔票 價(開行) 現行 一八一〇 一月半 一八二〇 二月半 一七七〇 三月半 一七八〇 四月半 一七六〇 五月半 一七六〇
●豆油(壹箱鈔票) 現行 一八五〇
●高粱(百斤鈔票價)開行 現行 三五〇 一月底 三五八 二月底 三五八 三月底 三五九 四月底 三六八 五月底 三七二
●大連麻袋(一枚金票價) 現貨 三八〇 一月卯 三八〇 二月卯 三月卯 安數 一萬

新京 ●大豆(一石鈔票) 現行 一月半 二月半 三月半 四月半 五月半
●高粱(一石鈔票價)開行 現行 一月半 二月半

哈市 ●大豆(壹甫特) 一月半 〇九八〇 二月半 〇九六〇 三月半 〇九五七 四月半 〇九九五
●小麥(同上) 一月半 一三〇〇 二月半 一三二三 三月半 一三三三 四月半 一三五〇

國外商品

●美國棉花圓 一月卯 一二仙五九 三月卯 一二仙三一 五月卯 一二仙一二 七月卯 一二仙〇四 十月卯 一〇仙九三 十二月卯 一〇仙九一 現行卯 一〇仙九七
●印度棉花圓 卜羅吉印 一二〇八 沃拉印 一一九、〇 邊高曾印 一〇九
●大阪三品(綿線) 近卯 五八二〇 遠卯 五九五 一月底 一九四〇 二月底 一九三〇 三月底 一九三〇 四月底 一九三〇
●大阪綿布 七月底 一九二〇〇 龍C 六五〇 軍人 六八三 白羊 四五五
●福助一九 扇面一八 鵝島 六五五
●橫濱生絲 現貨 八九〇 近卯 八八六 遠卯 八七七
●神戶豆餅 一月底 四〇〇 二月底 四〇六 三月底 四〇七 四月底 四〇九

(一月十日午後)

條銀標金

上海標金 開行 一一四二圓七 下市 一一四八圓五
大價 二四〇圓九 小價 一一四一圓二
午後開行 一一四一圓二

中外匯兌

上海東匯 賣 一〇〇四圓 買 一〇〇三圓二分一分
上海美匯 賣 三〇弗 買 二九弗一六分一五
上海英匯 賣 一先二片分三二 買 一先二片分三二一七九
大連匯上海 一〇三八圓七五
大連匯煙台 一〇三九圓五
安東匯上海 圓

各地錢鈔

大連 ●鈔票對金票 近卯 開行 一〇〇〇 下市 一〇〇〇 大價 一〇〇五 小價 一九九五 安數 一七〇萬
遠卯 開行 九九五九 下市 九九五九 大價 一〇〇〇 小價 九九九〇 午後 二一四萬
一點 九九九 二點 九九九 三點 九九九
●鈔票對小洋錢現行 九八九
●現洋票對鈔票現行 一一〇七

奉天 日站 ●全國幣對金票 現行 九點 一〇〇〇 十點 一〇〇〇 十一點 一〇〇〇
●全現行 九點 一〇〇〇 十點 九九八〇 十一點 一〇〇〇

安東 ●國對金票 近卯開 又下市 遠卯開 又下布

開原 ●金票對國幣 一點 一〇〇〇 二點 一〇〇〇 三點 一〇〇〇

哈市 ●國幣對金票 二 一〇〇〇 三 一〇〇〇〇

各地豆糧

大連 ●豆油(壹箱鈔票價) 現行 一八五〇 一月半 一八二〇 五月半
●高粱(百斤鈔票價) 現行 一月底 三五七 二月底 三五六 三月底 三五六 四月底 三六四 五月底
●大連麻袋(一枚金票價) 現貨 月卯 月卯 月卯 安數

新京 ●大豆(一石豆) 現行 一月半 一八二〇 二月半 一七七〇 三月半 一七六〇 四月半 一七六〇 五月半 一七六〇
●高粱(一石鈔票價) 現行

哈市 ●大豆 一月半 〇九九〇 二月半 〇九七〇 三月半 〇九七〇 四月半
●小麥(同上) 一月半 一三〇五 二月半 一三三〇 三月半 一三三〇 四月半

國外商品

●大阪三品(綿線壹捆金票價) 一月底 一九三〇 二月底 一九二〇 三月底 一九二四〇 四月底 一九二〇 五月底 一九九〇 六月底 一九二〇 七月底 一九二〇
●大阪棉花 六〇九〇 遠卯 五八七五
●橫濱生絲系現 貨近 近卯 八九八 遠卯 八六九
●神戶豆餅 月底 四〇九 月底 四〇七 月底 四〇七 月底 四〇八 月底 四一〇

男女數百名伶大賽會

注意詳看

男女名伶數百餘幅西洋光亮厚紙一大巨册名伶題簽另有題詞繪 一金 故譚鑫培劉鴻昇路三寶余三勝梅巧玲余玉琴黃潤甫金秀山田際雲余菊笙德珺如朱素雲王長林龔雲甫陳德霖等餘皆係特煩近照新式戲便服均外國照片並之平津名滬漢男女各名伶應有因藝員甚多不及細載男女各角色搜羅殆盡盡有非舊片不美術廣告欺人者可比除名且及片外有名伶親筆書簡題詞如梅尚程荀名且馬連良言菊朋叔岩楊小樓郝壽臣時慧寶王又宸高慶奎等數十人書繪小艷秋朱素雲王瑤卿王琴儂等一一不等如梅蘭芳楊王別姬者如四大名旦拿手佳劇一一等慧生配角各最驚艷姑思伽女兒(特點)部傑作秘本雲娘荀程場子眼皮對尼人均在內容君當盧等以上全部詞調舞臺花旦春等已錯誤並各照片與演唱一切四戲梅尚程出演時上輪皆擊調如生眉清目現片均採用程式極佳美術無繪圖雲洋光亮厚紙白厚紙使閱者為滿意另精印尤為段純無異加擊以用西非常便和閱者五彩墨身價全如觀眾以深佳笑之認識報除四名且人有附有其精美劇價無列元剪此報購者加一收推外限劇評論作段歷有定刻一不展續郵票掛洋七自百册北平日期出版十十價一生報社即可書內各所備剪劇評寄者十四天過期足決美好看而各片多數有各外間詞文字劇見評等均仿花宋街字題五大名且合影限中國交通所不字輕一掛宋價以仿楊小體雄簽名且合影限中國內外二行鈔票金函八扣購剪此券另附掛號費一毛

贈券一

奉天美專學校 奉天美專女子部 招生

一、新生 國畫系西畫系藝術師範系體育系各一級
二、插班生 西畫系藝師系體育系各招插班生十名
三、報名日期 自陽曆十二月十日起至二月十八日止
四、考期 第一次一月十六日第二次二月十八日外縣學生須先期報名隨到隨考
五、保送 外縣學生有各地教育機關公函保送者准免試入校
六、校址 本校男子部奉天小河沿分校女子部奉天九緯路(簡章函索即寄)(電話三三四七)

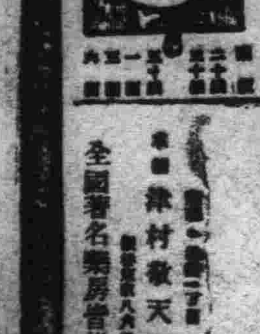

胃腸之良藥 加答兒

柏村博士創製 海兒補

ヘルプ

本胃腸藥中、以最精妙之配劑、施保胃光輝、成二十餘年、對於胃腸病、有特效、…飽食、胃酸過多、消化不良、急性胃腸加答兒、慢性胃腸加答兒、胃痛、嘔吐、下痢、腸炎、便秘、…

全國著名藥房皆代售

止痛鎮靜止嗽鎮痙麻醉之新葯

鴉片嗎啡海洛因中毒脫除之優秀葯

黑護嘎因 (ヘモカイン)

特長及作用

一、本藥雖經長期連用、亦不減效、故無增量之必要、

一、本藥較嗎啡有數倍之効力、而又不起副作用、故最適於嗎啡及鴉片癮之類、故無經過身分證明等繁雜手續之必要、

一、本藥可代替嗎啡、海洛因、考垤因而用之最為何適、

適應病症

本藥較嗎啡有二——三倍効力、且能以極小量、發生顯著効果、故凡用嗎啡、考垤因、海洛因等之病症、均可適用此藥、此凡需要鎮靜、止痛、鎮痙、止嗽等之症狀、皆可用之、例如。

用法及用量

每一回將一cc之藥注射於皮膚或筋肉之內依情形如何、一日注射數次、亦無防害、

包裝

注射用 一cc 一〇〇裝入
同 一cc 五〇裝入
同 一cc 一〇裝入
同 一五cc 纖裝
同 三〇cc 纖裝
同 五〇cc 纖裝
同 一〇〇cc 纖裝

發賣元 合資會社 京城新藥社

京城府西大門町二ノ六二

全滿有名藥店皆有出售

試用藥及說明書函索即奉

欲照顧時請接下列地址

奉天千代田通

昭和旅館本社出張員住在所

募集社員及代理店

希望者請按下列地址接洽為荷

奉天千代田通三

昭和旅館內

電四七二八番

合資會社京城新藥社出張員

奉天千代田通、昭和旅館內

京城新藥社出張所

婦科珍品　**烏鷄白鳳丸**　調經大王

烏鷄白鳳丸主治婦女百病列下

△一治婦女經血不調、經前鑵後、血色不正、紫黑成塊、血色淡紅或如泔水、服之特別神效。▲一治婦女子宮寒冷、癥瘕積聚、子宮疼痛、腹痛腰痛、白帶過多、服之特別神效。▲一治婦女血虧經閉、乾血勞症、氣短咳嗽、午後發燒、心跳心忙、服之特別神效。▲一治婦女結婚後久未受孕、或有孕連傷數胎、久慣小產、服之特別神效。▲一治婦女產後腹痛、惡露不盡、疼血凝滯、腹內有病成塊、疼痛難忍、服之特別神效。▲一治婦女夜睡不安、多作惡夢、驚恐成疾、如同邪病、服之特別神效。▲一治婦女面黃肌瘦、少食無味、四肢酸軟無力、頭迷頭暈、服之特別神效。

△購買烏鷄白鳳丸者注意

烏雞白鳳丸、乃婦科第一老牌聖藥、風行南北遠近馳名、業已數百年之久、凡購藥者、須認明金雞富貴商標、記準廣東老舖永安堂之烏雞白鳳丸、庶不致悞、且此藥經本堂用化學配製成丸、藥價小而收效大、外掛臘衣容易服用、堅固耐久不像密丸子腐敗日久生菌而有害也、每盒二百五十粒定價現洋五元

(注意)減價六扣四十天

因此藥初次到哈特別大減價六扣四十天凡購烏雞白鳳丸一盒者只收國幣三元購一打者只收國幣三十元外埠函購不加郵費

滿洲國總經售處哈爾濱道外十五道街金勃先藥房

烏鷄白鳳膏

○**烏鷄白鳳膏專貼男女百病**列下

一貼男子、先天不足、後天虧損、腎經虛弱、夢洩遺精、青年早婚、房事過度、下元虛寒、腰膝背痛、精液缺乏、子嗣艱難、腎囊潮濕、夜多小便、白濁淋漓、寒疝氣疝、腎子寒冷、偏墜肚疼、特別效驗一貼女子、經脈不調、月經不准或前或後、經行腹痛、子宮寒冷、赤白帶下、寒血凝滯、久不受孕、屢患小產、血乾勞、崩漏不止、血色紫黑、或如泔水、面黃肌瘦、少食無眠、胸膈膨悶、五心煩熱、產後腹痛、惡露不盡、一切血寒、貼之完全、功難盡述、筆難盡述此外並治男女老幼、風寒麻木腰腿背痛、四肢骨節、半身不遂、腹中積聚、均有神效、●定價每貼國幣四圓

總經售處哈爾濱道外中十五道街**金勃先藥房**

▲代售處▼

奉天大成藥房　奉天日站恒濟堂　吉林東升達
江省德泰盛　新京中興藥房　安東東益增
營口洪春堂　大連華泰藥房　哈爾濱金勃先

贈送補身大王黃色補丸　買一盒送兩盒

黃色補丸　主治先天不足房事過度手淫滑精早洩莖短小陽委不舉房事不久腎虧乏嗣老陰精衰精神困倦頭暈眼花耳鳴心跳夜不安眠凡由腎部所傷腰膝背痛疲軟無力形容枯瘦各症服此藥特別神効常服保腎安神保身體壯健房事快樂補血生精藥性和平男女老幼均可服用補腎能扶陽開胃健脾增加飲食强壯身體萬試萬靈今特提出一萬盒作為贈送之品以昭效力而便推廣定價國幣每盒一元五毛買一盒送兩盒買半打八元五角贈一打

大贈送總經理哈爾濱道外中十五道街**金勃先藥房**

奉天金城藥房　奉日站恒濟堂　大連華泰藥房　安東東益增
吉林東升達　江省五州藥房　新京中西藥房　營口洪春堂
奉天大成藥房　錦縣同盛居　大連華西藥房　熱河全富興

廣東新到　名震全國

可誇於世界之和漢洋醫學三味一體的權威

痰喘咳嗽一服除根

本藥崇治無論如何難症之痰喘咳嗽、亦必使其除根、誠名藥也、原料係以高貴藥材所配製、基於學理、以東西兩洋醫術之最高技術、而精製綜合之藥也。故不特苦於長年慢性痰喘咳嗽等病者、服之自奏神效、即急性之目下患病中者、新購買服用一服、立刻便可除根、使咽喉轉佳、其樂陶陶、而本藥治療時、決無變成肺炎、肋膜炎、肺結核等惡症之虞、是以博得佳譽。

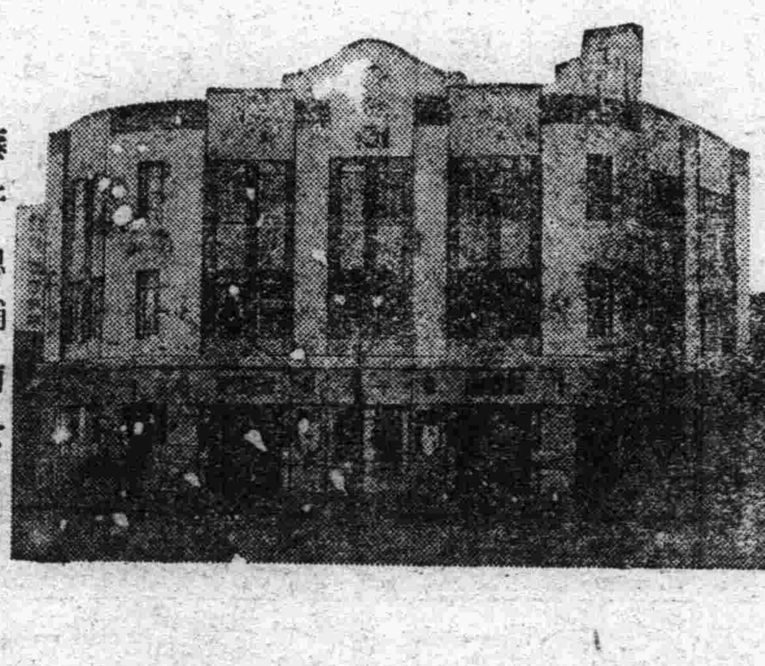

日本東京市　藤井總舖前景

注册商標

龍角散（りゅうかくさん）

請注意有開祖三百年之悠久歷史與信用、齎與醫學界多大殊之『藤井』名義及商標爲何。

總舖　東京市神田區豊島町
株式會社**藤井得三郎商店**
振替東京九一番
電話浪花(67)〇〇八九〇二五〇

患左列病狀者、即祈服用之

龍角散適應病症

(痰咳)凡頑痰不化咳逆不止之人
(痰喘)凡痰咳塞喉呼吸困難之人
(頻咳)凡咳嗽頻發不能安眠之人
(流感)凡因流行感冒患咳症之人
(肺癆)凡肺患癆症咳嗽無力之人
(帶血)凡痰有臭氣時帶血瘀之人
(失音)凡聲音嗄啞咽燥喉痛之人
(老人)凡老衰或病後之虛勞咳嗽
(小兒)凡小兒之疫咳及痲疹咳嗽

又其他呼吸器官疾患之痰喘咳嗽、亦能巧妙根治、無論如何之難症、若能繼續服用一二星期、必能痊癒、而享健康者之幸福云。

藥價

二日半分	二十錢
四日分	三十錢
八日分	五十錢
十八日分	一圓
四十日分	二圓
六十五日分	三圓

○各地藥房皆有出售△

總發售處　日本賣藥株式會社　井上誠昌堂藥房
哈爾濱…　奉天…　新京…　天津…

代發處

大連衛生藥房　同德慶藥房　同德合藥房　同大德記藥房　同寶華堂藥房　同中興藥房　同東華藥房　同志發藥房　同德生堂藥房　同中美藥房　同安國藥房

[illegible]